



This project is co-funded by the European Union, the Republic of Turkey and the World Bank
Bu Proje Avrupa Birliđi, Türkiye Cumhuriyeti ve Dünya Bankası tarafından ortaklařa finanse edilmektedir

SÜRDÜRÜLEBİLİR ŐEHİRLER PROJESİ-II Ek Finansman

KONYA BÜYÜKŐEHİR BELEDİYESİ

Karapınar Grubu İçmesuyu İletim Hattı Projesi

Paydař Katılım Planı (PKP)



TÜMAŐ – ENCON
ORTAK GİRİŐİMİ



OCAK 2024



This project is co-funded by the European Union, the Republic of Turkey and the World Bank
Bu Proje Avrupa Birliđi, Türkiye Cumhuriyeti ve Dünya Bankası tarafından ortaklařa finanse edilmektedir

REVİZYON GEÇMİŐİ

Ver.	Düzenlenme Tarihi	Düzenlenme Nedeni	Danışan	Proje Sahibi	Danışman
1	Őubat 2022	İlk Gönderim	İLBANK	Konya Büyükşehir Belediyesi (KOSKİ)	TÜMAS & ENCON Ortak Giriřimi
2	Nisan 2022	İlgili Yorumların Dikkate Alınması ile Revize Edilmesi	İLBANK	Konya Büyükşehir Belediyesi (KOSKİ)	TÜMAS & ENCON Ortak Giriřimi
3	Temmuz 2022	İlgili Yorumların Dikkate Alınması ile Revize Edilmesi	İLBANK	Konya Büyükşehir Belediyesi (KOSKİ)	TÜMAS & ENCON Ortak Giriřimi
4	Temmuz 2022	İlgili Yorumların Dikkate Alınması ile Revize Edilmesi	İLBANK	Konya Büyükşehir Belediyesi (KOSKİ)	TÜMAS & ENCON Ortak Giriřimi
5	Mayıs 2023	İlgili Yorumların Dikkate Alınması ile Revize Edilmesi	İLBANK	Konya Büyükşehir Belediyesi (KOSKİ)	TÜMAS & ENCON Ortak Giriřimi
6	Mayıs 2023	İlgili Yorumların Dikkate Alınması ile Revize Edilmesi	İLBANK	Konya Büyükşehir Belediyesi (KOSKİ)	TÜMAS & ENCON Ortak Giriřimi
7	Temmuz 2023	İlgili Yorumların Dikkate Alınması ile Revize Edilmesi	İLBANK	Konya Büyükşehir Belediyesi (KOSKİ)	TÜMAS & ENCON Ortak Giriřimi
8	Aralık 2023	PKT belgelerinin dahil edilmesi	İLBANK	Konya Büyükşehir Belediyesi (KOSKİ)	TÜMAS & ENCON Ortak Giriřimi
9	Ocak 2024	Dünya Bankası Yorumları Dikkate Alınarak Revize Edilmesi	İLBANK	Konya Büyükşehir Belediyesi (KOSKİ)	TÜMAS & ENCON Ortak Giriřimi



This project is co-funded by the European Union, the Republic of Turkey and the World Bank
Bu Proje Avrupa Birliđi, Türkiye Cumhuriyeti ve Dünya Bankası tarafından ortaklařa finanse edilmektedir

İÇİNDEKİLER

REVİZYON GEÇMİŐİ	i
İÇİNDEKİLER	ii
TABLolar LİSTESİ	iii
ŐEKİLLER LİSTESİ	iv
KISALTMALAR LİSTESİ	v
YÖNETİCİ ÖZETİ	vii
I. GİRİŐ	1
II. PROJE TANIMI.....	2
III. PKP'NİN AMACI VE KAPSAMI	7
IV. HALKIN KATILIMI VE PAYDAŐ KATILIMI GEREKLİLİKLERİ	8
IV.1 Ulusal Düzenlemeler ve Gereklilikler	8
IV.2 Uluslararası Gereklilikler ve Dünya Bankası Koruma Politikaları	9
V. GEÇMİŐ PAYDAŐ KATILIM FAALİYETLERİ.....	10
VI. PAYDAŐLARIN BELİRLENMESİ VE ANALİZİ.....	15
VII. PAYDAŐ KATILIM PROGRAMI	22
VII.1 Bilgi Yayma ve Paydaő Katılımı Yöntemleri	22
VII.2 Katılım Dokümanları	25
VII.3 Program ve Zaman Çizelgesi	26
VII.4 COVID-19 Koşulları	27
VIII. ROLLER VE SORUMLULUKLAR	29
IX. ŐİKÂYET GİDERME MEKANİZMASI.....	32
IX.1 Őikâyet Giderme Mekanizmasının Amacı	32
IX.2 Őikâyet Giderme Mekanizmasının İlkeleri	32
IX.3 Sorumlu Taraflar	33
IX.4 Őikâyet Prosedürü	33
X. İZLEME VE RAPORLAMA	40
XI. EKLER	42
EK 1: ÇED MUAFİYET BELGESİ.....	42
EK 2: ÖRNEK ŐİKÂYET KAYDI	43
EK 3: ÖRNEK ŐİKÂYET FORMU	42
EK 4: ŐİKÂYET KAPATMA FORMU	43
EK 5: ÖRNEK DANIŐMA FORMU.....	44
EK 6: GAZETE İLANI.....	45
EK 7: PAYDAŐ KATILIM TOPLANTISINA DAİR SUNUMLAR VE BROŐÜRLER	48
EK 8: PAYDAŐ KATILIM TOPLANTISINDA SUNULAN SUNUM	42
EK 9:PAYDAŐ KATILIM TOPLANTISI KATILIMCI LİSTESİ	47
EK 10:PAYDAŐ KATILIM TOPLANTISI TUTANAĐI	48



This project is co-funded by the European Union, the Republic of Turkey and the World Bank
Bu Proje Avrupa Birliđi, Türkiye Cumhuriyeti ve Dünya Bankası tarafından ortaklařa finanse edilmektedir

TABLULAR LİSTESİ

Tablo V.1 Paydař Katılım Toplantısı Bulgularının Özeti	13
Tablo VI.1 Paydař Kategorileri	16
Tablo.VI.2 Projenin Paydař Listesi.....	17
Tablo VI.3 Proje Alanı İindeki Mahalle Nüfusları (TÜİK, 2021)	18
Tablo VI.4 Proje Paydařlarının İhtiyaları	20
Tablo VII.1 Paydařlar/İletişimin Amacı / İletişimin Türü ve Yöntemi	23
Tablo VII.2 Planlanan Paydař Katılımının Ayrıntıları	25
Tablo VII.3 Proje Uygulaması Sırasında Önerilen Paydař Katılım Programı	27
Tablo VII.4 Paydař Katılım Günlüğü için Örnek Tablo	27
Tablo VIII.1 KOSKİ/PUB Yapısı.....	29
Tablo IX.1 Őikâyet Giderme Mekanizması Akıř Őeması	37
Tablo X.1 PKP'nin izlenmesi için Kilit Performans Göstergeleri (KPG'ler).....	40



This project is co-funded by the European Union, the Republic of Turkey and the World Bank
Bu Proje Avrupa Birliđi, Türkiye Cumhuriyeti ve Dünya Bankası tarafından ortaklařa finanse edilmektedir

ŐEKİLLER LİSTESİ

Őekil II.1 Konya İlinin İlçeleri.....	4
Őekil II.2 Proje Alanının Saha Konum Haritası.....	5
Őekil II.3 Potansiyel Sosyal Etki Alanı.....	6
Őekil V.1 Dedemođlu, Abditolu, İçerçumra ve Gaziosmanpařa Mahalleleri Muhtarları ile Yapılan Görüşmede Çekilen Fotoğraflar.....	12
Őekil V.2 KOSKİ Karapınar Müdürlüđü Müdürü ile Görüşme.....	12
Őekil VII.1 Örnek Katılımcı Listesi.....	26
Őekil IX.1 KOSKİ Web Sitesinin Ekran Görüntüsü.....	34
Őekil IX.2 Çalıřanlar için Örnek Őikâyet Giderme Mekanizması.....	39



This project is co-funded by the European Union, the Republic of Turkey and the World Bank
Bu Proje Avrupa Birliđi, Türkiye Cumhuriyeti ve Dünya Bankası tarafından ortaklařa finanse edilmektedir

KISALTMALAR LİSTESİ

AFAD	Afet ve Acil Durum Yönetimi Başkanlığı
EA	Etki Alanı
ÇEKÜL	Çevre ve Kültürel Mirasın Korunması ve Tanıtılması Vakfı
ÇİMER	Cumhurbaşkanlığı İletişim Sistemi
DSİ	Devlet Su İşleri Genel Müdürlüğü
Ç&S	Çevresel ve Sosyal
ÇED	Çevresel Etki Değerlendirmesi
ENCON	ENCON Çevre Danışmanlık Ltd. Şti.
ÇSED	Çevresel ve Sosyal Etki Değerlendirmesi
ÇSYÇ	Çevresel ve Sosyal Yönetim Çerçevesi
ÇSYP	Çevresel ve Sosyal Yönetim Planı
ÇSİR	Çevresel ve Sosyal İzleme Raporu
AB	Avrupa Birliđi
FA	Finansal Aracı
CDSŞ	Cinsiyete Dayalı Şiddet
ŞGM	Şikâyet Giderme Mekanizması
ÖKA	Önemli Kuş Alanı
IFC	Uluslararası Finans Kurumu
IFI	Uluslararası Finans Kuruluşları
İLBANK	İLBANK A.Ş.
ÖDA	Önemli Doğa Alanı
KGM	Karayolları Genel Müdürlüğü
KOSKİ	Konya Büyükşehir Belediyesi Su ve Kanalizasyon İdaresi Genel Müdürlüğü
KPG	Kilit Performans Göstergeleri
KTO	Konya Ticaret Odası
ÇŞİDB	Çevre Şehircilik ve İklim Değişikliği Bakanlığı
SB	Sağlık Bakanlığı
STK	Sivil Toplum Kuruluşları
İSG	İş Sağlığı ve Güvenliği
OP'ler	Operasyonel Politikalar
PEK(ler)	Projeden Etkilenen Kişi(ler)
PTD	Proje Tanıtım Dosyası
PUB	Proje Uygulama Birimi
SŞP-II EF	Sürdürülebilir Şehirler Projesi-II Ek Finansman
CSS/CT	Cinsel Saldırı, Suistimal / Cinsel Taciz
PKP	Paydaş Katılım Planı
PKT	Paydaş Katılım Toplantısı
TAYÇED	Atık ve Çevre Yönetimi Derneđi
TCDD	Türkiye Cumhuriyeti Devlet Demiryolları
TEMA	Türkiye Erozyonla Mücadele, Ağaçlandırma ve Doğal Habitatları Koruma Vakfı
Proje	Karapınar Grubu Su İletim Hattı Projesi
TM	Terfi Merkezi
TÜMAŞ	Türk Mühendislik Müşavirlik ve Müteahhitlik A.Ş.
TÜİK	Türk İstatistik Kurumu



*This project is co-funded by the European Union, the Republic of Turkey and the World Bank
Bu Proje Avrupa Birliđi, Türkiye Cumhuriyeti ve Dünya Bankası tarafından ortaklařa finanse edilmektedir*

DB
WHO
WWF
YİMER

Dünya Bankası
Dünya Sağlık Örgütü
Dünya Doğayı Koruma Vakfı
İçişleri Bakanlığı Göç İdaresi Genel Müdürlüğü Yabancılar İletişim Merkezi



This project is co-funded by the European Union, the Republic of Turkey and the World Bank
Bu Proje Avrupa Birliđi, Türkiye Cumhuriyeti ve Dünya Bankası tarafından ortaklařa finanse edilmektedir

YÖNETİCİ ÖZETİ

Karapınar Su İletim Hattı Projesi ("Proje"), Türkiye'deki şehirlerde sürdürülebilir kalkınmayı desteklemek için Sürdürülebilir Şehirler Projesi-II - Ek Finansman (SŞP-II EF) kapsamında yer alan alt projelerden biridir. Proje Dünya Bankası (DB) tarafından finanse edilecektir ve İLBANK A.Ş.'nin Proje Yönetim Birimi (PYB) (İLBANK) kredinin Borçlusudur ve Konya Su ve Kanalizasyon İdaresi'ne (KOSKİ) Finansal Aracı (FA) olarak hizmet vermektedir. KOSKİ, Projenin yerel düzeyde uygulanmasından sorumlu olacaktır.

Bu Paydaş Katılım Planı (PKP), Taşkent Atıksu Arıtma Tesisi Projesi TÜMAŞ Türk Mühendislik Müşavirlik ve Müteahhitlik A.Ş (TÜMAŞ) & ENCON Çevre Danışmanlık Ltd. Şti. (ENCON) Ortak girişimi tarafından Karapınar Grubu İçmesuyu İletim Hattı Projesi'nin Proje Sahibi KOSKİ için hazırlanmıştır.

Proje, Türkiye'nin İç Anadolu Bölgesi'nde yer alan Konya İli Karapınar Grubu'nda (Karapınar, Karatay, Çumra ve Meram İlçeleri) uygulanacaktır. Mevcut durumda içme suyu sisteminin yetersiz, eskimiş olması ve pahalı işletme maliyetlerine yol açması, güvenilir hizmet sunumu açısından KOSKİ'ye ek yük getirmektedir. Bu sorunu çözmek için Karapınar Su İletim Hattı Projesi SŞP-II EAF'nin alt projeleri arasına dâhil edilmiştir. Proje, 101,35 km'lik içme suyu isale hattının inşası ile Karapınar Grup Mahallelerinde güvenli, güvenilir ve sürdürülebilir içme suyu sağlanmasını ve güvenilir hizmet sunumu açısından KOSKİ'nin üzerindeki ek yükün kaldırılmasını amaçlamaktadır. Proje kapsamında içme suyu Mavi Tünel Projesi'nden temin edilecek ve bir terfi istasyonu vasıtasıyla mevcut Karapınar Depolama Tankına iletilecektir.

Projeden Beklenen sonuçlar aşağıda maddeler halinde özetlenmektedir:

- Proje, KOSKİ'nin Karapınar Grubu İlçelerine güvenli ve yeterli içme suyu sağlamasını sağlayacaktır;
- Proje, Türkiye'nin içme suyu için belirlenen ulusal, Dünya Bankası ve AB düzenleyici gerekliliklerine uymasına katkı sağlayacaktır ve
- Proje, proje alanında yaşayan insanların iyileştirilmiş su hizmetlerine erişimini artıracaktır.

Projenin öngörülen çevresel ve sosyal (Ç&S) etkileri/riskleri, hava kalitesi, toprak, su kaynakları, gürültü, biyolojik çevre, peyzaj, kaynaklar ve atık, iklim değişikliği, sosyoekonomik çevre ve iş sağlığı ve güvenliği, kültürel miras, ve toplum sağlığı, emniyeti ve güvenliği olarak değerlendirilebilmektedir.

Proje, ulusal mevzuatın yanı sıra Dünya Bankası Koruma Politikaları, kılavuzlar, standartlar ve en iyi uygulama belgeleri de dâhil olmak üzere iyi uluslararası uygulamalara uygun olacaktır. PKP ile ilgili özel standartlar aşağıdaki gibidir:

- Dünya Bankası Operasyonel Politikaları (OP) 4.01 – Çevresel Değerlendirme,
- Dünya Bankası OP 4.11 – Fiziksel Kültürel Kaynaklar,
- DBG Genel Çevre, Sağlık ve Güvenlik (ÇSG) Yönergeleri,
- Banka Politikası (BP) 17.50 Banka Bilgilendirme Politikası,
- DB 2010 Bilgiye Erişim Politikası,
- Cinsel Sömürü ve İstismar ve Cinsel Tacizin Ele Alınmasına İlişkin Dünya Bankası İyi Uygulama Notu (CSS/CT),
- SŞP-II EF'nin Çevresel ve Sosyal Yönetim Çerçevesi (ÇSYÇ).

Mülga Çevresel Etki Değerlendirmesi (ÇED) Yönetmeliđi'ne (25.11.2014 tarihli ve 29186 sayılı Resmi Gazete) göre kanalizasyon şebekeleri, içmesuyu şebekeleri ve yağmursuyu sistemleri gibi altyapı projeleri Çevresel Etki Değerlendirmesi Yönetmeliđi kapsamı dışındadır. Bu nedenle bu proje için ÇED çalışmasına gerek duyulmamıştır. Çevre, Şehircilik ve İklim Değişikliği İl Müdürlüğü



This project is co-funded by the European Union, the Republic of Turkey and the World Bank
Bu Proje Avrupa Birliđi, Türkiye Cumhuriyeti ve Dünya Bankası tarafından ortaklařa finanse edilmektedir

tarafından “ÇED Muafiyet Yazısı” düzenlenmiş (bkz. Ek-1) ve 29 Temmuz 2022 tarihli ve 31907 sayılı Resmi Gazete’de yayımlanan yeni ÇED Yönetmeliđi uyarınca halen geçerlidir.

Öte yandan Proje, Çevresel Deđerlendirmeye iliřkin DB OP 4.01 tanımlarına göre Kategori B Projesi olarak kategorize edilmiştir. Ayrıca proje, Dünya Bankası’nın Ç&S Politikasına göre Orta Dereceli Risk olarak sınıflandırılmıştır. Projenin risk karakterizasyonuna iliřkin sebep ařađıda maddeler halinde verilmektedir:

- Planlanan Proje, Türk ÇED yönetmeliđine göre ÇED sürecinden muafır;
- Proje kapsamında özel parsellerin kamulařtırılması öngörülmemektedir;
- Proje Alanı içinde veya çevresinde herhangi bir ulusal koruma alanı bulunmamaktadır;
- Uluslararası koruma alanları ađısından, iletim hattının 2.200 m’si Karapınar Ovası Önemli Dođa Alanı (ÖDSA)/ÖKA/ÖKA içinde yer almakta ve Hotamış Bataklıkları ÖDA/ÖKA’nın 600 m güneyinden geçmektedir. Ancak iletim hattı mevcut kadastro yollarından geçecektir. ÖDA’da hattın yapımından etkilenen alan antropojenik bozkır ve kaba bitki örtüsünden oluşmaktadır. Mevcut durumda dođal özelliklerini kaybetmiş olan bu bölgede korunan türlerin olmadığı literatür ve saha çalıřmaları ile belirlenmiştir ve
- Projenin hayata geçmesiyle birlikte proje alanında yařayan halkın su hizmetlerine eriřimi iyileřtirilecektir. Bu nedenle, Proje kamu üzerinde olumlu bir etkiye sahip olacaktır.

Proje alanı içerisinde bir çalıřma kampı alanı olacaktır. Öte yandan, malzeme çevreden temin edileceđinden malzeme ödünç ocađına/tař ocađına ihtiyaç duyulmamaktadır.

Proje kapsamında kırsal kesimde içme suyu iletim hattı inřaatı yapılacaktır. İletim hatları ađırlıklı olarak mevcut kadastro yollarını takip edecek, ancak hatların bir kısmı kamu idaresinin sorumluluđundaki arazilerden veya mera alanlarından geçecektir. Bu kapsamda hatların bir kısmı Konya Toprak, Su ve Çölleşme ile Mücadele Arařtırma Enstitüsü Müdürlüğü’ne ait araziden geçecektir ve KOSKİ’den ilgili izinler alınmıştır.

Ayrıca, iletim hatlarının bir kısmı da sırasıyla Karayolları Genel Müdürlüğü (KGM) ve TCDD Genel Müdürlüğü’nün sorumluluđundaki iki karayolu ve bir demiryolundan geçecektir. Bu kapsamda ilgili izinler KOSKİ tarafından alınacaktır.

Öte yandan Karaman-Konya Karayolu ile Abditolu Mahallesi arasında yer alan ve iletim hatlarının geçeceđi mera alanları için ise KOSKİ’den ilgili izinler alınacaktır.

Planlanan TM1 terfi istasyonu Karapınar İlçesi Gaziosmanpařa Mahallesi yol ve mera alanı olarak tescilli sırasıyla 953/21 ve 953/22 parseller üzerine yapılacaktır. Bu kapsamda mera alanı için KOSKİ tarafından ilgili izinler alınacaktır.

Gerçekleřtirilen saha ziyareti sonucunda proje bileřenlerinin yer alacađı alanlarda herhangi bir amaçla arazi kullanımı tespit edilmemiştir. Proje Alanında da herhangi bir kayıt dıřı arazi kullanıcısı bulunmamaktadır.

Genel olarak, Proje OP 4.12 – Gönülsüz Yeniden Yerleşim, herhangi bir arazi edinimi, yeniden yerleşim ve tüm bileřenleriyle birlikte ekonomik yer deđiřtirmeyi tetiklememektedir.

İletim hattı ađırlıklı olarak mevcut kadastral yolları takip edecektir. Mevcut durumda dođal özelliklerini kaybetmiş olan bu bölgede korunan türlerin olmadığı literatür ve saha çalıřmaları ile tespit edilmiştir.

Proje herhangi bir ekonomik yerinden edilmeye neden olmayacaktır. İçme suyu iletim hattı ve terfi merkezi inřaatı sırasında yerel iřletmeler üzerindeki etki yalnızca geçici olacak ve önemli olmayacaktır. Yolların kapatılmasından mümkün olduđunca kaçınılacaktır ve bu nedenle inřaat faaliyetleri nedeniyle mađazaların/mađazaların kapatılması beklenmemektedir.



*This project is co-funded by the European Union, the Republic of Turkey and the World Bank
Bu Proje Avrupa Birliđi, Türkiye Cumhuriyeti ve Dünya Bankası tarafından ortaklařa finanse edilmektedir*

İnřaat ve iřletme ařamalarında istihdam edilecek toplam iřçi sayısı řu anda tam olarak bilinmemekle birlikte, inřaat ve iřletme ařamalarında sırasıyla 100 ve 10 olarak tahmin edilmektedir. İstihdam sũrecinde yerel topluluđa ˆncelik verilecektir. Proje inřaatının 12 ayda tamamlanması planlanmaktadır.



This project is co-funded by the European Union, the Republic of Turkey and the World Bank
Bu Proje Avrupa Birliđi, Türkiye Cumhuriyeti ve Dünya Bankası tarafından ortaklařa finanse edilmektedir

I. GİRİŐ

Bu Paydaő Katılım Planı (PKP), Karapınar Grubu Su İletim Hattı Projesi TÜMAŐ Türk Mühendislik Müőavirlik ve Müteahhitlik A.Ő (TÜMAŐ) & ENCON Çevre Danıőmanlık Ltd. Őti. (ENCON) Ortak girişimi tarafından SŐP-II EF kapsamında hayata geçirilen Karapınar Grubu Su İletim Hattı Projesi'nin Proje Sahibi KOSKİ için hazırlanmıŐtır. Proje, Konya ilinin Karapınar, Çumra, Karatay ve Meram olmak üzere dört ilçesinde uygulanacaktır.

Karapınar Grubu Su İletim Hattı Projesi ("Proje"), Türkiye'deki şehirlerde sürdürülebilir kalkınmayı desteklemek için SŐP-II EF kapsamında yer alan alt projelerden biridir. SŐP-II EF'nin ortaya çıkıŐı, SŐP-II'nin A Bileőeni (Belediye Yatırımları) kapsamında sađlanan sürdürülebilir kentsel gelişim ve sermaye yatırım planlaması için devam eden teknik yardıma bir yanıtıdır. Bu istisnai talep, toplu taşıma, su ve sanitasyon, katı atık yönetimi, enerji, çevre, afet risk yönetimi ve iklim direnci ve sosyal altyapıyı iyileőtirmeye yönelik yatırımların belirlenmesini içermektedir. Proje, Karapınar İlçesinde temiz içme suyu sađlamayı ve halk sađlığını iyileőtirmeyi amaçlamaktadır.

Proje Dünya Bankası (DB) tarafından finanse edilecektir. İLBANK A.Ő. Proje Yönetim Birimi (PYB) (İLBANK), Proje'yi kredinin Borçlususu olarak yürütmektedir ve Projenin yerel düzeyde uygulanmasından sorumlu olacak olan Konya Su ve Kanalizasyon İdaresi'ne (KOSKİ) Finansal Aracı (FA) olarak hizmet vermektedir.

PKP, planlanan paydaő katılımı faaliyetlerini ve paydaő katılımı sürecini kapsamaktadır. PKP, Operasyonel Politikalar (OP'ler), DBG Genel Çevre, Sađlık ve Güvenlik (ÇSG) Kılavuzları, Banka Politikası (BP) 17.50 Banka Bilgilendirme Politikası, SŐP-II EF'nin Çevresel ve Sosyal Yönetim Çerçevesi (ÇSYÇ), DB 2010 Bilgiye EriŐim Politikası ve Ulusal mevzuatın yanı sıra Cinsel Sömürü, Suistimal ve Cinsel Tacizin (CSS/CT) Ele Alınmasına İliŐkin Dünya Bankası İyi Uygulama Notu dâhil olmak üzere Dünya Bankası Koruma Politikalarına uygun olarak hazırlanmıŐtır.



This project is co-funded by the European Union, the Republic of Turkey and the World Bank
Bu Proje Avrupa Birliği, Türkiye Cumhuriyeti ve Dünya Bankası tarafından ortaklaşa finanse edilmektedir

II. PROJE TANIMI

Proje, Türkiye'nin İç Anadolu bölgesinde yer alan Konya İli Karapınar Grubu'nda (Karapınar, Karatay, Çumra ve Meram İlçeleri) gerçekleştirilecektir (bkz. Şekil II.1 ve Şekil II.2). Mevcut durumda içme suyu sisteminin yetersiz, eskimiş olması ve pahalı işletme maliyetlerine yol açması, güvenilir hizmet sunumu açısından KOSKİ'ye ek yük getirmektedir. Bu sorunu çözmek için Karapınar Su İletim Hattı Projesi SŞP-II EF'nin alt projeleri arasına dahil edilmiştir. Proje, 101,35 km'lik içme suyu isale hattı ve terfi istasyonu inşaatı ile Karapınar Grup Mahallelerinde güvenli, güvenilir ve sürdürülebilir içme suyu sağlanmasını ve güvenilir hizmet sunumu açısından KOSKİ'nin üzerindeki ek yükün kaldırılmasını amaçlamaktadır. Proje kapsamında içme suyu Mavi Tünel Projesi'nden temin edilecek ve bir terfi istasyonu ile mevcut Karapınar Depolama Tankına iletilecektir.

Bu Projenin değerlendirildiği mülga ÇED Yönetmeliğine (25 Kasım 2014 tarihli ve 29186 sayılı Resmi Gazete) göre, kanalizasyon şebekeleri, içme suyu şebekeleri ve yağmur suyu sistemleri gibi altyapı projeleri Çevresel Etki Değerlendirmesi Yönetmeliği kapsamı dışındadır. Bu nedenle bu proje için ÇED çalışmasına gerek duyulmamıştır. Çevre, Şehircilik ve İklim Değişikliği İl Müdürlüğü tarafından "ÇED Muafiyet Yazısı" düzenlenmiş (bkz. Ek-1) ve 29 Temmuz 2022 tarihli ve 31907 sayılı Resmi Gazete'de yayımlanarak yürürlüğe giren yeni ÇED Yönetmeliği uyarınca halen geçerli olarak nitelendirilmektedir. Öte yandan Proje, Çevresel Değerlendirmeye ilişkin DB OP 4.01 tanımlarına göre Kategori B Projesi olarak kategorize edilmiştir.

Projenin ihale ve taahhüt döneminin 2023 yılının ikinci çeyreğinde (Q2) gerçekleşmesi öngörülmekte olup, ihale döneminin ardından Proje için inşaat çalışmaları başlayacak ve 12 ay sürecektir. Kusur sorumluluk süresi (DLP) bundan hemen sonra başlamaktadır ve 12 ay sürmektedir. İLBANK teknik şartnamesine göre projenin tasarım ömrü 2055 olarak kabul edilmiştir.

Proje alanı içerisinde bir çalışma kampı alanı olacaktır. Öte yandan, malzeme çevreden temin edileceğinden kum ocağına/taş ocağına ihtiyaç duyulmamaktadır.

Proje kapsamında kırsal kesimde içme suyu isale hattı inşaatı yapılacaktır. İletim hatları ağırlıklı olarak kadastral yolları izleyecek, ancak hatların bir kısmı kamu idaresinin sorumluluğundaki arazilerden veya mera alanlarından geçecek. Bu kapsamda hatların bir kısmı Konya Toprak, Su ve Çölleşme ile Mücadele Araştırma Enstitüsü Müdürlüğü'ne ait araziden geçecek ve KOSKİ'den ilgili izinler alınmıştır.

Ayrıca, iletim hatlarının bir kısmı da sırasıyla Karayolları Genel Müdürlüğü (KGM) ve TCDD Genel Müdürlüğü'nün sorumluluğundaki iki karayolu ve bir demiryolundan geçecektir. Bu kapsamda ilgili izinler KOSKİ tarafından alınacaktır. Öte yandan Karaman-Konya Karayolu ile Abditolu Mahallesi arasında yer alan ve iletim hatlarının geçeceği mera alanları için ise KOSKİ'den ilgili izinler alınacaktır.

Planlanan terfi istasyonu Karapınar İlçesi Gaziosmanpaşa Mahallesi yol ve mera alanı olarak tescilli sırasıyla 953/21 ve 953/22 parseller üzerine yapılacaktır. Bu kapsamda mera alanı için ilgili izinler KOSKİ tarafından alınacaktır.

Proje kapsamında herhangi bir özel parsel kamulaştırması öngörülmemektedir ve ayrıca proje herhangi bir ekonomik yerinden edilmeye neden olmayacaktır. Bu nedenle, Proje Dünya Bankası OP 4.12 – Zorunlu Yeniden Yerleşimi tetiklemez; hiçbir arazi edinimi, yeniden yerleşim ve ekonomik yer değiştirme, tüm bileşenleriyle ilgili değildir.

Projenin hem sosyo-ekonomik hem de genel olarak toplum sağlığı ve güvenliği üzerinde olumlu etkileri olacaktır.

Projenin inşaat ve işletme aşamalarında çevresel ve sosyal etkilerin olması beklenmektedir. Bu bağlamda, öngörülen etkilerin yönetimi için bir Çevresel ve Sosyal Yönetim Planı (ÇSYP) geliştirilmiştir. ÇSYP, projenin inşaat ve işletme aşamasında gürültü, su kaynakları üzerindeki etki, atıklar, iş sağlığı ve güvenliği ve iş gücü gibi projenin geliştirilmesinden kaynaklanan potansiyel



*This project is co-funded by the European Union, the Republic of Turkey and the World Bank
Bu Proje Avrupa Birliđi, Türkiye Cumhuriyeti ve Dünya Bankası tarafından ortaklařa finanse edilmektedir*

çevresel ve sosyal etki ve riskleri belirlemek ve önemli olumsuz çevresel etkiler için hafifletme önlemleri önermek için hazırlanmıştır. Ayrıca, Proje kapsamında uygulanacak izleme faaliyetleri de ÇSYP'de tanımlanmaktadır.

Proje kaynaklı beklenmekte olan sonuçlar ařađıda maddeler halinde listelenmektedir:

- Proje, Karapınar'ın bölgedeki artan kapasiteyi karşılayan, halk sađlığı, çevre ve dođal kaynaklara yönelik tehdidi azaltan bir içme suyu řebekesi sistemi sađlamasına olanak sađlayacaktır;
- Su kayıplarını azaltmak; eski borulardan kaynaklanan kirlenme ve sađlık risklerini ortadan kaldırmak; içme suyu sisteminin sürekli ve sađlıklı çalıřmasını sađlamak amacıyla řehirde yeni bir su isale hattı řehre güvenli ve yeterli içme suyu temin edilmesini sađlayacaktır;
- Proje, Türkiye'nin içme suyu için belirlenen ulusal, Dünya Bankası ve AB düzenleyici gerekliliklerine uymasına katkı sađlayacaktır;
- Proje, Konya İli Karapınar Grubu'ndaki içme suyu dađıtım sisteminin genel etkinliđinin ve verimliliđinin artırılmasına yol açacaktır;
- Uygulama yoluyla halkın sađlık standartları iyileřtirilecektir ve
- Proje, řehirde yařayan insanların iyileřtirilmiř su hizmetlerine eriřimini artıracaktır.

İletim hattının uzunluđu 101,35 km'dir. Daha önce açıklandıđı gibi, Proje'nin özellikle proje sahalarının yakınında etkileri olacaktır. Projenin sosyal etki alanı, içme suyu isale hattı üzerinde yer alan mahalleleri ve yakın çevresini kapsamaktadır ve řekil II.3'te sunulmaktadır. Sosyal etki alanının büyüklüđu 5.537,6 ha'dır.



This project is co-funded by the European Union, the Republic of Turkey and the World Bank
Bu Proje Avrupa Birliđi, Türkiye Cumhuriyeti ve Dünya Bankası tarafından ortaklařa finanse edilmektedir

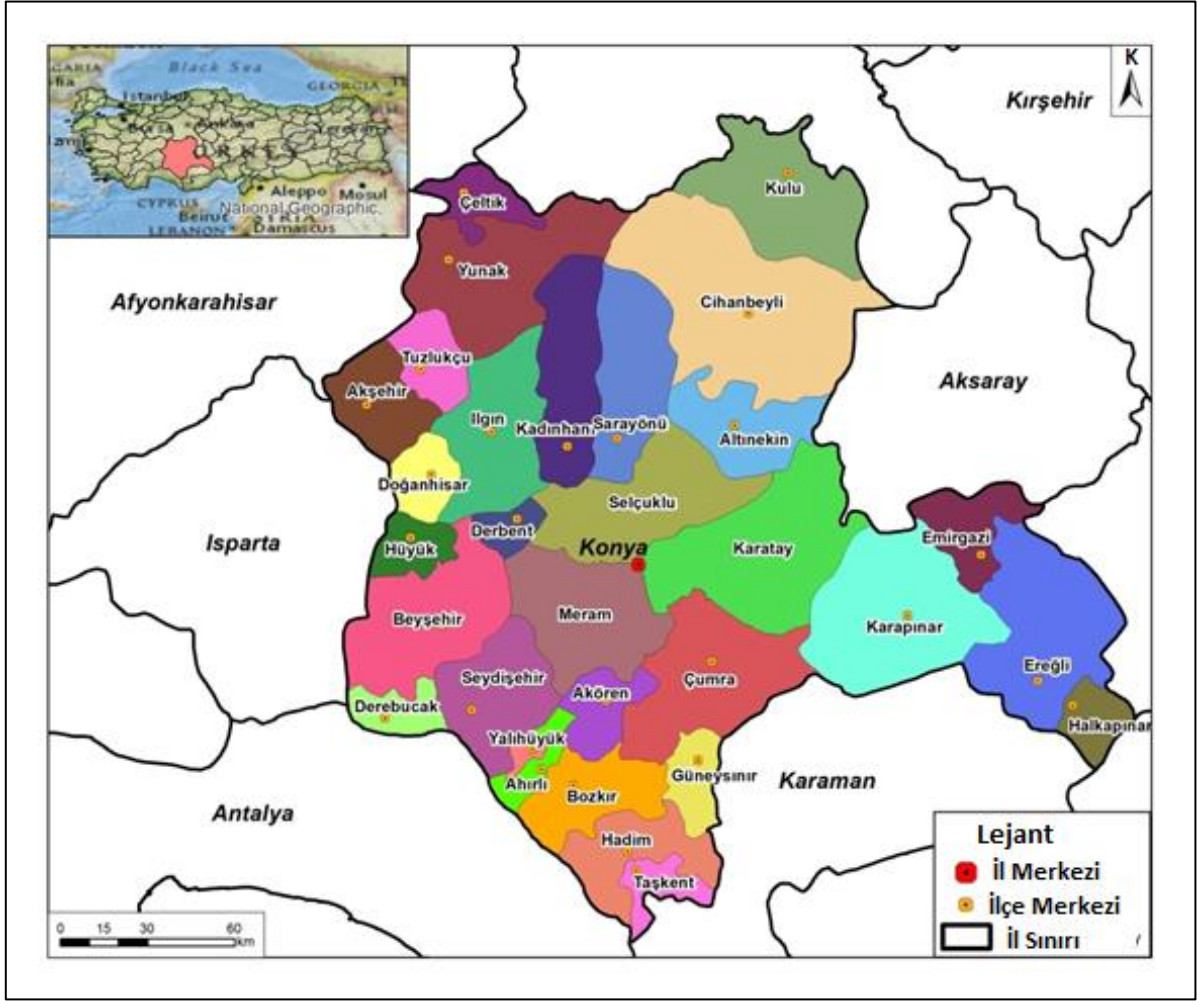

řekil II.1 Konya İlinin İlçeleri



This project is co-funded by the European Union, the Republic of Turkey and the World Bank
Bu Proje Avrupa Birliği, Türkiye Cumhuriyeti ve Dünya Bankası tarafından ortaklaşa finanse edilmektedir

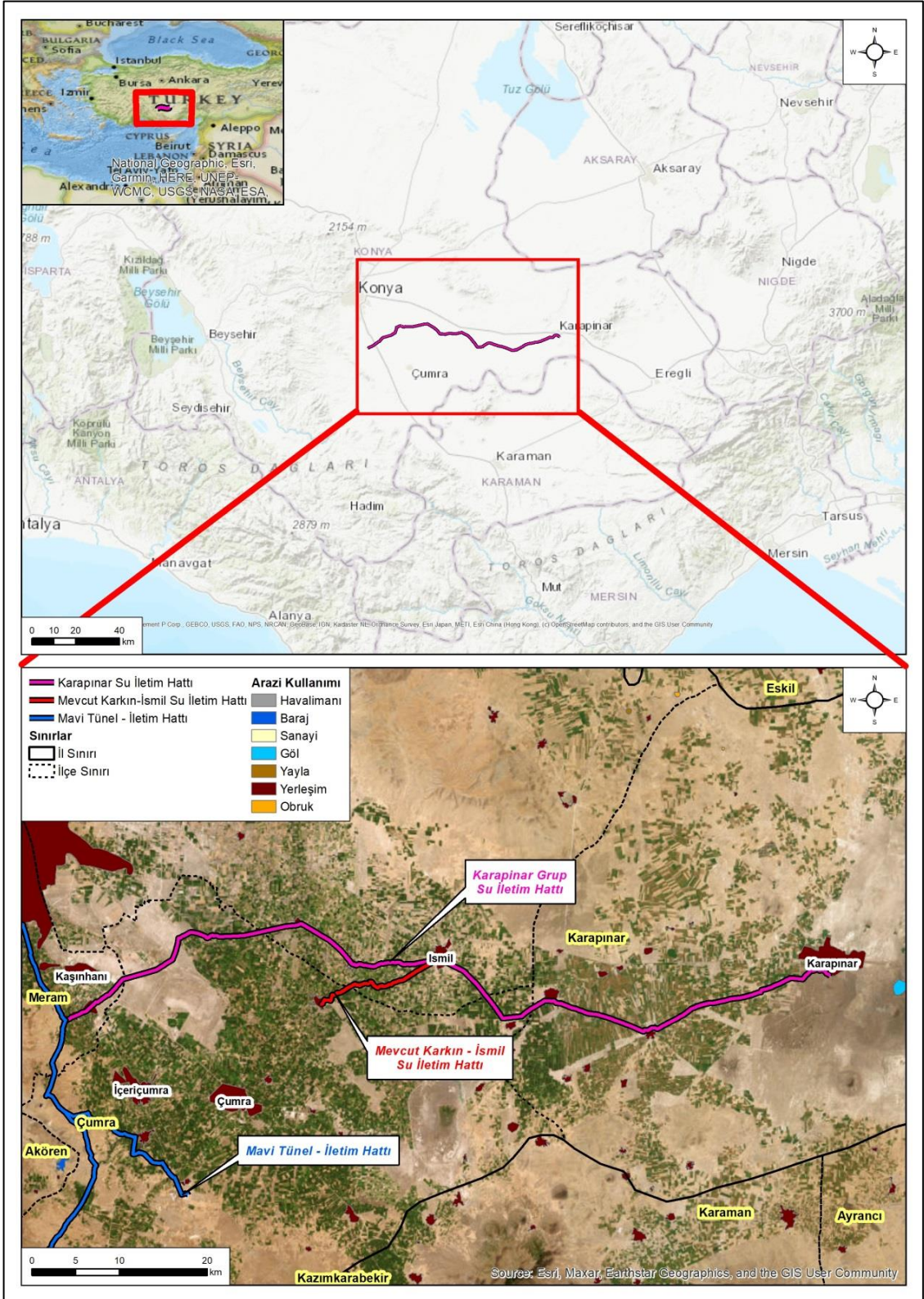

Şekil II.2 Proje Alanının Saha Konum Haritası



This project is co-funded by the European Union, the Republic of Turkey and the World Bank
Bu proje Avrupa Birliği, Türkiye Cumhuriyeti ve Dünya Bankası tarafından ortaklaşa finanse edilmektedir

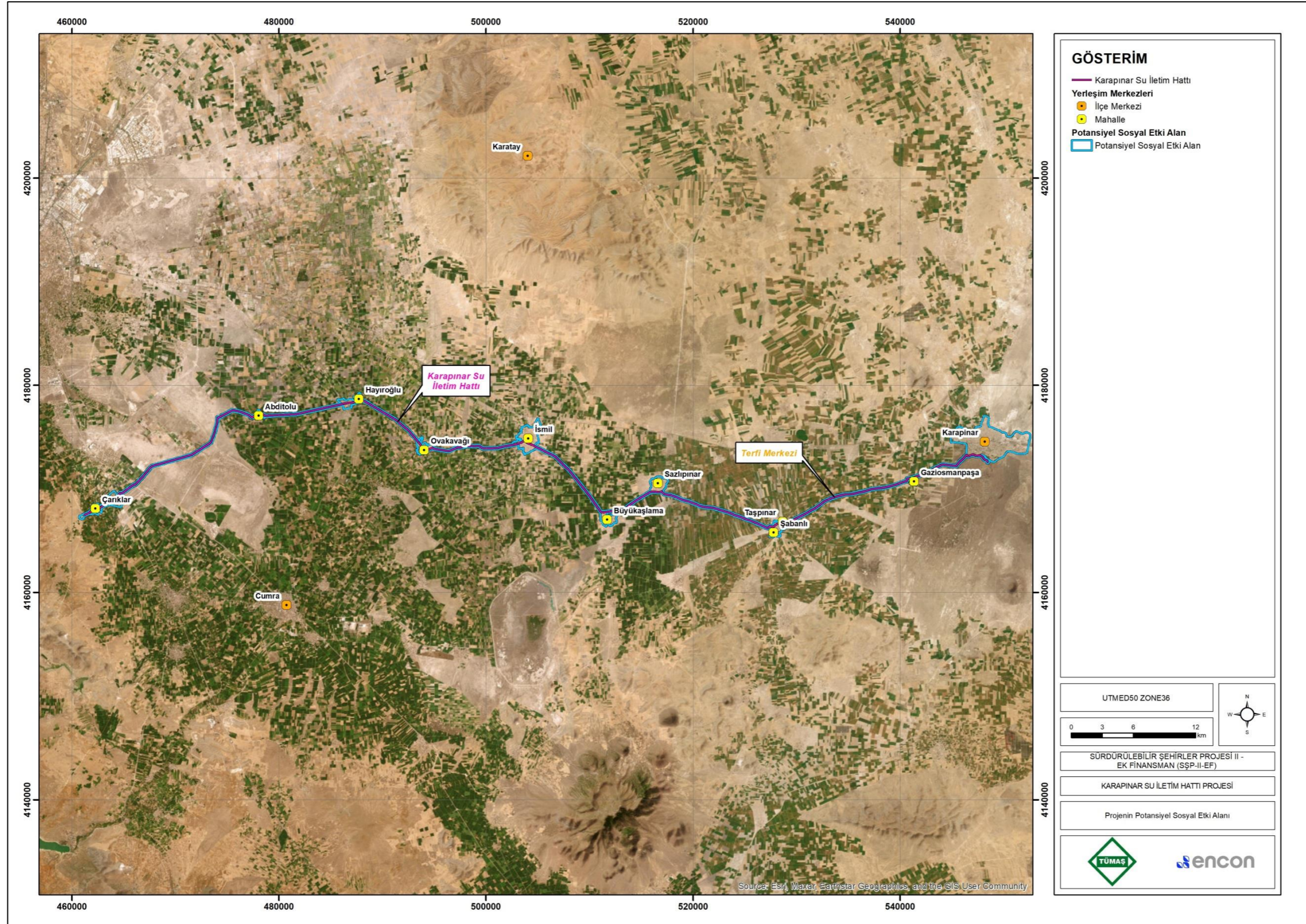

Şekil II.3 Potansiyel Sosyal Etki Alanı



This project is co-funded by the European Union, the Republic of Turkey and the World Bank
Bu Proje Avrupa Birliđi, Türkiye Cumhuriyeti ve Dünya Bankası tarafından ortaklařa finanse edilmektedir

III. PKP'NİN AMACI VE KAPSAMI

Paydař katılımları, bir projenin çevresel ve sosyal etkilerinin başarılı bir şekilde yönetilmesi için gerekli olan güçlü, yapıcı ve duyarlı ilişkiler kurmanın temelidir. Paydař katılımının amacı, projenin tüm ömrü boyunca çeşitli dış paydařlarla yapıcı bir ilişki kurmak ve sürdürmektir. Katılım sürecini projenin erken aşamalarında başlatmak, halkın ilgili tüm bilgilere zamanında erişmesini sağlamaya yardımcı olur ve paydařlara proje tasarımına ve etkilerin değerlendirilmesine girdi sağlama fırsatı sağlamaktadır.

Paydař katılımının temel amaçları aşağıda maddeler halinde listelenmektedir;

- Projenin doğrudan ve dolaylı paydařlarını ve etkilenebilecek ve/veya projeyi ve faaliyetlerini etkileyebilecek diđer ilgili tarafların belirlenmesi,
- Paydařların projeye ilgili ilgi ve endişelerinin doğasının belirlenmesi,
- Paydařlara proje ve projenin çevresel ve sosyal etkileri/riskleri hakkında yeterli ve zamanında bilgi verilmesinin sağlanması,
- Bu gruplara endişelerini ve görüşlerini dile getirmeleri için fırsatlar sağlanması ve
- Karar verme sürecinde dikkate alınabilmeleri için yorumların zamanında alınmasının sağlanmasıdır.

PKP, KOSKİ'nin tüm paydařları belirlemesini ve Projenin gelişimi ve ömrü boyunca etkili bir katılım stratejisi oluşturmasını sağlamak amacıyla tasarlanmıştır. Bu PKP'nin nihai hedefi, şeffaf ve zamanında bilgi temini ve açık diyalog temelinde yerel topluluk ve diđer ilgili paydařlarla anlamlı ve güvene dayalı ilişkiler kurmaktır.

PKP aşağıdaki hususları kapsamaktadır:

- Paydař katılımına ilişkin uygulanabilir ulusal ve uluslararası düzenlemeler ve Dünya Bankası gereklilikleri, özellikle Dünya Bankası OP 4.01 ve ayrıca ÇSYÇ'yi,
- Projenin inşaat ve işletme aşamalarında paydařlarla yakın ilişki kurmak için önceki istişare faaliyetlerini ve gelecek planlarını,
- Doğrudan ve dolaylı proje paydařlarının belirlenmesini,
- İstişare ve bilgi açıklama stratejisi,
- Çeşitli paydař katılım faaliyetleri için zaman çizelgesini,
- PKP'nin uygulanması için kaynaklar ve sorumlulukları,
- İstişare ve bilgilendirme faaliyetlerini izleme ve raporlama araçlarını,
- Proje sahibinin faaliyetleri ve şikâyetlerin/yorumların nasıl ele alınacağı hakkında endişeleri dile getirmek, geri bildirim ve yorumlar sağlamak için hem iç (işçiler dâhil) hem de dış paydařlar için şikâyet giderme mekanizmalarını.

Ayrıca, işçilerin şikâyetleri ayrı kanallar aracılığıyla ele alınacaktır. ŞGM, İLBANK'ın uluslararası finansmanlı projelerinin tüm yararlanıcıları, ev sahibi topluluklar veya söz konusu projelerden etkilenen veya etkilenmesi muhtemel olan ve geri bildirim veya şikâyet sağlamak ve yanıt almak isteyen herkes tarafından erişilebilmektedir.



This project is co-funded by the European Union, the Republic of Turkey and the World Bank
Bu Proje Avrupa Birliđi, Türkiye Cumhuriyeti ve Dünya Bankası tarafından ortaklađa finanse edilmektedir

IV. HALKIN KATILIMI VE PAYDAŐ KATILIMI GEREKLİLİKLERİ

Projenin uygulanması, Türkiye Cumhuriyeti'nin çerçeve yasa ve düzenlemelerinin yanı sıra geçerli uluslararası standartlar ve Dünya Bankası gerekliliklerine uygun olacaktır. Bu bağlamda, paydaő katılımı faaliyetleri, Operasyonel Politikalar (OP) (yani OP 4.01 ve Dünya Bankası'nın Bilgiye Erişime ilişkin 2010 Politikası) dâhil olmak üzere ilgili Dünya Bankası Koruma Politikalarına ve AB Direktiflerine uygun olacaktır. Ayrıca, ulusal mevzuat ve Dünya Bankası standartlarından en katı olanına uyulacağı ve en güncel mevzuatın da dikkate alınacağı unutulmamalıdır.

IV.1 Ulusal Düzenlemeler ve Gereklilikler

Ağustos 1983'te onaylanan 2872 sayılı Çevre Kanunu (11.08.1983 tarih ve 18132 sayılı Resmi Gazete) Proje ile ilgili başlıca mevzuatlardan biri olarak tanımlanmaktadır. Çevre Kanunu kapsamında çok sayıda tüzük ve kararname uygulanmaktadır. ÇED Yönetmeliđi (29 Temmuz 2022 tarihli ve 31907 sayılı Resmi Gazete), ÇED sürecinde izlenecek idari ve teknik usul ve esasları belirlemektedir. Bir faaliyet (Proje) planlandıđında, Proje geliřtiricisi, Projeyi gerçekleřtirmek için gereken diđer birçok izinle birlikte bir ÇED Raporu hazırlamaktan sorumludur. Ancak tesisler, tesisin türüne, kapasitesine veya faaliyetin yapılacağı yere göre ÇED Raporu hazırlanmasına tabidir. ÇED Yönetmeliđi hükümlerine tabi olan faaliyetler Yönetmeliđin Ek I ve Ek II'sinde listelenmiřtir. Ek I faaliyetleri için tam bir ÇED Raporu gereklidir ve bu Projeler tam bir ÇED sürecinden geçmektedir. Ek II faaliyetleri için, Yönetmelikte verilen taslađa uygun olarak Proje Tanıtım Dosyası (PTD) hazırlanmakta ve ilgili süreç yürütölmektedir. Proje Tanıtım Dosyası sunumu sonucunda "ÇED gerekli" kararı verilirse tam ÇED Raporu hazırlanmaktadır. Proje Tanıtım Dosyası'nın sunulması sonucunda ÇED'in gerekli olmadığına karar verilirse, Türk ÇED yönetmeliđi tarafından herhangi bir yükümlölük olmaksızın proje başlatılabilecektir.

Kalkınma/yatırım/altyapı projeleri için halkın iřtiřaresini ve paydaő katılımını gerektiren ana Türk Yönetmeliđi ÇED Yönetmeliđidir. Türkiye ÇED Yönetmeliđi'nin 9. Maddesinin 1. Fıkrası paydaő katılım sürecini tanımlamaktadır. İlgili madde uyarınca, Yönetmeliđin Ek 1'inde yer alan projeler için (AB ÇED Direktifinde olduđu gibi) resmi bir Halkın Bilgilendirilmesi ve Sürece Katılım Toplantısı düzenlemek Proje Sahibinin yasal sorumluluđudur. Tarih ve yer Çevre, Şehircilik ve İklim Deđişikliđi Bakanlığı (ÇŞİDB) ile mutabık kalınarak belirlenmektedir. Halkın Bilgilendirilmesi ve Sürece Katılımı Toplantısının amacı, projeden potansiyel olarak etkilenebilecek kişileri bilgilendirmek ve projeye ilgili endişelerini, görüş ve önerilerini anlamaktır. ÇŞİDB ve valilikler, ÇED Raporu'nun inceleme sürecinin başlatıldıđını yerel ve ulusal medya, kurullar, internet vb. araçlarla yapılacak duyurularla kamuoyuna bildirmekle yükümlüdür. Böylece halk ÇŞİDB veya ilgili İl Müdürlüğü'nün web sitesinden ÇED Raporuna ulařabilecek ve rapor hakkında yorum yapabilecektir. Bu görüşler, İnceleme Komisyonu toplantısında incelenir ve sonuçlar ÇED Raporuna yansıtılır. Bu süreç, Türk mevzuatına göre paydaő iřtiřaresi için tek resmi gerekliliktir ve yalnızca Ek I'de listelenen projeler için geçerli olarak tanımlanmaktadır.

Türk Bilgi Edinme Hakkı Kanunu (4982 Sayılı Kanun) 09.10.2003 tarihinde kabul edilmiř ve 24.10.2003 tarih ve 25269 sayılı Resmi Gazete'de yayımlanmıřtır. Bu Kanunun temel amacı, demokratik ve řeffaf bir yönetimin geređi olan eřitlik, tarafsızlık ve açıklık ilkelerine göre bilgi edinme hakkının usulünü düzenlemek ve temelini sađlamaktır. Bu Kanun, kamu kurumu niteliğindeki kamu kurum ve kuruluşları ile meslek kuruluşlarının faaliyetlerine uygulanmaktadır. Toplamda beř bölüme ayrılan Kanun, bilgi verme süreçlerine ilişkin yasal hak ve yükümlölükleri açıklamaktadır. Kanunun birinci bölümü, kanunda kullanılan terimlerin amacını, kapsamını ve tanımlarını açıklamaktadır. Kanunun ikinci bölümünde Bilgi Edinme Hakkı ve Bilgi Verme Yükümlölüğü konularına ilişkin açıklamalar yer almaktadır. Bu Kanunun bu bölümde yer alan 4. ve 5. maddelerine göre herkesin bilgi edinme hakkı vardır ve sorumlular bilgi vermekle yükümlüdür. Bilgiye erişim için başvuru süreci Kanunun üçüncü bölümünde açıklanmıřtır. Kanunun dördüncü bölümünde, sınırlandırılan bilgiler açıklanmakta ve bazı örnekler verilmektedir: Devlet sırlarına ilişkin bilgi ve belgeler, Devletin ekonomik çıkarlarına ilişkin bilgi ve belgeler vb. olarak gösterilebilmektedir. Son olarak, Kanunun son bölümü, bu Kanunun yürürlüđe girmesi ve yürütölmesi gibi muhtelif yönlerini açıklamaktadır.



This project is co-funded by the European Union, the Republic of Turkey and the World Bank
Bu Proje Avrupa Birliđi, Türkiye Cumhuriyeti ve Dünya Bankası tarafından ortaklařa finanse edilmektedir

Kapasitesi 50.000 m³/Gün'ün altında olan atıksu arıtma tesisleri ÇED Yönetmeliđi kapsamı dıřında deđerlendirilmektedir. Buna göre Proje için mülga ÇED Yönetmeliđi uyarınca verilen "ÇED Muafiyeti" kararı halen geçerlidir (bkz. EK 1: ÇED MUAFİYET BELGESİ).

IV.2 Uluslararası Gereklilikler ve Dünya Bankası Koruma Politikaları

Projenin, geçerli uluslararası standartları ve Uluslararası Finans Kuruluşlarının (IFI'ler) en iyi uygulamalarını karşılaması amaçlanmaktadır. IFI'ler, toplum katılımını, projelerden etkilenen topluluklar üzerindeki risklerin ve etkilerin başarılı bir şekilde yönetilmesinin yanı sıra gelişmiş topluluk faydaları elde etmenin merkezi olarak görmektedir.

Bu bağlamda PKP, AB direktifleri, DB OP 4.01, BP 17.50 Banka Bilgilendirme Politikası ve DB 2010 Bilgiye Eriřim Politikası gerekliliklerini takip etmektedir. Ayrıca Cinsel Sömürü, Saldırı ve Cinsel Tacizin Ele Alınmasına İliřkin Dünya Bankası İyi Uygulama Notu (CSS/CT), bu PKP'deki řikâyet giderme mekanizmasının etkinliđi için izlenecek başka bir özel kılavuzdur.

Dünya Bankası OP 4.01 - Çevresel Deđerlendirme, kamuoyuna istişare ve bilgilendirmeyi kapsamaktadır ve bu bağlamda, ařađıdaki maddeleri kapsayan Projenin ölçeđi ve niteliđi dikkate alınarak gerekli istişare ve bilgilendirme faaliyetleri yürütülmelidir:

- Paydař çeřitliliđinin tanımlanması,
- Etkilenen topluluklara iliřkin proje bilgilerine eriřim sađlanması,
- Bir řikâyet giderme mekanizmasının uygulanması ve sürdürülmesi,
- Projenin yařam döngüsü boyunca projeden etkilenen ve diđer ilgili taraflarla iliřki kurulması ve onlara bilgi sađlanması.

Bu PKP ile ilgili diđer bir gereklilik, BP 17.50 Banka Bilgilendirme Politikasına uyulmasıdır. Politikanın temel amacı, projenin çevresel ve sosyal yönleri hakkında halkın bilgiye eriřimine izin vererek karar alma sürecini desteklemektir.

Ayrıca Cinsel Sömürü ve İstismar ve Cinsel Tacizin (CSS/CT) Ele Alınmasına İliřkin Dünya Bankası İyi Uygulama Notu, burada bir yüklenici tarafından gerçekleştirilecek kadar büyük inřaat işleri olarak tanımlanan büyük inřaat işlerini içeren herhangi bir Dünya Bankası Küresel Uygulamasındaki projeler için geçerlidir. Dünya Bankası, bu İyi Uygulama Notunu, büyük inřaat işleri sözleşmelerini içeren projelerde ortaya çıkabilecek her türlü Toplumsal Cinsiyete Dayalı Şiddetin (CDŞ) aksine, CSS/CT risklerinin belirlenmesine yardımcı olmak ve borçlulara bu tür risklerin en iyi şekilde nasıl yönetileceđi konusunda tavsiyelerde bulunmak için geliřtirmiřtir.

Dünya Bankası OP 4.01 kapsamında projeler, olası çevresel ve sosyal etkilerinin düzeyine göre Kategori A, B ve C olarak sınıflandırılır. Projenin konumu ve potansiyel çevresel ve sosyal etkilerinin doğası dikkate alındığında, Proje, Dünya Bankası OP 4.01 kapsamında bir ÇSYP'nin gerekli olduđu Kategori B Projesi olarak kategorize edilecektir.



This project is co-funded by the European Union, the Republic of Turkey and the World Bank
Bu Proje Avrupa Birliđi, Türkiye Cumhuriyeti ve Dünya Bankası tarafından ortaklařa finanse edilmektedir

V. GEÇMİŐ PAYDAŐ KATILIM FAALİYETLERİ

KOSKİ'nin bařlıca hedefleri arasında, genel olarak kurumsal gelişiminde modern yönetim anlayıőı benimsenerek Konya halkına temiz, kaliteli ve sađlıklı içme suyu sađlamak, su kaynaklarını en verimli şekilde kullanmak ve korumak, atık suların uygun şekilde arıtılmasını sađlamak ve yüksek standartlarda hizmet sunmaktır. Önerilen bu Proje, yukarıda belirtilen hedeflere ulařmak için atılan adımlardan biridir ve bu bağlamda Projenin sosyo-ekonomi, ekoloji, toplum sađlığı ve güvenliđi üzerinde olumlu etkilerinin olması beklenmektedir. Bazı potansiyel olumsuz etkiler, esas olarak hafifletilmesi ve yönetilmesi gereken inřaat ve iřletme ařamalarında karşılaşılabilmektedir. Bu kapsamda projenin paydařları ile iletiřime geçmek, proje konumu, bileřenleri ve potansiyel çevresel ve sosyal etkileri hakkında bilgi vermek ve proje ile ilgili bilgi ve görüő alıřveriřinde bulunmak amacıyla Kasım 2021'de Ç&S Danıřmanı tarafından bir saha çalıřması yapılmıřtır.

Proje ÇED kapsamında olmadıđından, Türkiye ÇED yönetmeliđi kapsamındaki paydař katılım faaliyetleri bu proje için zorunlu deđildir. Projenin konumu ve potansiyel çevresel ve sosyal etkilerinin dođası dikkate alındıđında, Proje, Dünya Bankası tarama kriterleri, ÇSYÇ ve OP 4.01 kapsamında bir Halkın Katılım Toplantısının gerekli olduđu Kategori B Projesi olarak kategorize edilmiřtir. Projenin taslak ÇSYP'sinin hazırlanması sırasında Ç&S danıřmanı tarafından kilit kaynak kiřilerle görüřmeler yapılmıřtır. Kilit bilgi kaynađı görüřmeleri kapsamında, Kasım 2021'de gerçekleştirilen saha çalıřmaları kapsamında, KOSKİ Çumra Müdürlüđu ve Karapınar Müdürlüđu, Danıřmanın Sosyal Uzmanı, Biyoçeřitlilik Uzmanı ve Çevre Uzmanı tarafından ziyaret edilmiřtir. Müdürlük binalarında hem KOSKİ Çumra Şubesi hem de Karapınar Şubesi ilçe yöneticileriyle toplantılar yapılarak proje hakkında bilgi alıřveriřinde bulunulmuřtur. Bu saha çalıřmasında iletim hattının geçmesi planlanan Abditolu ve İçeriçumra mahalleleri muhtarları ile ve Proje kapsamında terfi merkezi yapılacak Gaziosmanpařa mahallesi muhtarı ile görüřmeler gerçekleştirilmiřtir. Bu görüřmelerde muhtarlardan mahallelerin genel sosyo-ekonomik yapısı hakkında bilgi alınmıřtır. Muhtarlara hem KOSKİ Çumra Şubesi hem de Karapınar Şubesi projeleri hakkında bilgi verilerek yapım ve iřletme süreçlerine iliřkin soruları sorulmuřtur.

Görüřmelerden elde edilen bulgular ařađıda açıklanmaktadır;:

- Dedemođlu Mahallesi Muhtarı:
 - Mahallenin nüfusu 300 kiři civarında olup 55 hane bulunmaktadır.
 - Sakinlerin bařlıca ekonomik faaliyetleri tarım ve hayvancılıktır.
 - Bařlıca tarımsal faaliyetler arpa, buđday ve pancar ekimidir.
 - Mahallede yaklařık 2.000 küçükbaş ve 500 büyükbaş hayvan bulunmaktadır.
 - Mahallede yaklařık 12.000 dekar tarım arazisi ve 12.000 dekar mera arazisi bulunmaktadır.
- Abditolu Mahallesi Muhtarı:
 - Mahallenin nüfusu 700 kiři civarında olup 110 hane bulunmaktadır.
 - Sakinlerin bařlıca ekonomik faaliyetleri tarım ve hayvancılıktır.
 - Bařlıca tarımsal faaliyetler arpa, buđday, pancar ve ayçiçeđi ekimidir.
 - Mahallede yaklařık 45.000 küçükbaş ve 2.000 büyükbaş hayvan bulunmaktadır.
 - Mahallede yaklařık 80.000 dekar tarım arazisi ve 12.000 dekar mera arazisi bulunmaktadır.
 - İletim hattı mahalledeki meraların bir kısmından geçmektedir. Mera alanının otlatma amaçlı kullanıldıđı öğrenilmiřtir.



This project is co-funded by the European Union, the Republic of Turkey and the World Bank
Bu Proje Avrupa Birliđi, Türkiye Cumhuriyeti ve Dünya Bankası tarafından ortaklařa finanse edilmektedir

- İçericumra Mahallesi Muhtarı:
 - Mahallenin nüfusu 12.000 civarındadır ve 2.400 hane bulunmaktadır.
 - Sakinlerin başlıca ekonomik faaliyetleri tarım ve hayvancılıktır.
 - Başlıca tarımsal faaliyetler arpa, buğday, pancar, kabak ve fasulye ekimidir.
 - Mahallede yaklaşık 30.000 küçükbaş ve 28.000 büyükbaş hayvan bulunmaktadır.
 - Mahallede yaklaşık 25.000 dekar tarım arazisi ve 10.000 dekar mera arazisi bulunmaktadır.
- Gaziosmanpařa Mahallesi Muhtarı:
 - Mahallenin nüfusu 4.500 civarındadır ve 2.500-3.000 hane bulunmaktadır.
 - Sakinlerin başlıca ekonomik faaliyetleri tarım ve hayvancılıktır.
 - Başlıca tarımsal faaliyetler arpa, buğday, ay çekirdeđi ve mısır ekimini içermektedir.
 - Mahallede yaklaşık 4.000 küçükbaş ve 5.000 büyükbaş hayvan bulunmaktadır.
 - Proje kapsamında yapılması planlanan terfi istasyonu, mahalledeki mera alanının küçük bir kısmına kurulacaktır. Alanın hayvancılık amaçlı kullanılmadıđı öğrenilmiřtir.

Muhtarlardan sorulan sorular genel olarak KOSKİ'nin genel işleyiři ve KOSKİ ile ilgili diđer faaliyetlere yönelik olurken, iletim hattının geçeceđi yerler, hizmet vereceđi yerler ve proje takvimi ile ilgili sorular yanıtlanmıřtır. Muhtarların ilgili soruları, danıřmanın sosyal, çevresel ve biyoçeřitlilik uzmanları ve ayrıca İçme Suyu řube Müdürlüğü'nden KOSKİ yetkilisi tarafından yanıtlanmıřtır. Muhtarlardan ve yetkililerden alınan bilgiler ile ilgili sorular ve cevaplar Danıřman uzmanları tarafından not edilmiřtir. Kilit bilgi kaynađı görüřmelerinden bazı örnek fotođraflar řekil V.1 ve řekil V.2'de sunulmaktadır.

Hassas/dezavantajlı grupların belirlenmesinde, proje alanındaki mahallelerin temsilcileri/kilit bilgi kaynakları ile yapılan resmi/gayri resmi görüřmelerden ve telefon görüřmelerinden elde edilen bilgiler kullanılmıřtır. Paydař tespiti ve analizi için 12 Mayıs 2023 tarihinde Sazlıpınar, Gaziosmanpařa, İçericumra, Karkın, Abditolu, İsmil, Ovakavađı, Hayirođlu, Bakırtolu, Sakyatan, Kařınhanı, Boruktolu ve Dedemođlu Mahalleleri muhtarları ile telefon görüřmeleri yapılmıř ve hassas/dezavantajlı gruplar hakkında bilgi toplanmıřtır. Görüřmelerin bulguları Bölüm VI'da sunulmaktadır.



This project is co-funded by the European Union, the Republic of Turkey and the World Bank
Bu Proje Avrupa Birliđi, Türkiye Cumhuriyeti ve Dünya Bankası tarafından ortaklařa finanse edilmektedir



Şekil V.1 Dedemođlu, Abditolu, İçerçumra ve Gaziosmanpařa Mahalleleri Muhtarları ile Yapılan Görüşmede Çekilen Fotoğraflar



Şekil V.2 KOSKİ Karapınar Müdürlüğü Müdürü ile Görüşme



This project is co-funded by the European Union, the Republic of Turkey and the World Bank
Bu Proje Avrupa Birliđi, Türkiye Cumhuriyeti ve Dünya Bankası tarafından ortaklařa finanse edilmektedir

Projenin paydař katılım toplantısı, 19 Aralık 2023 tarihinde gerekleřtirildi. Toplantı yeri olarak Konya İli Karapınar İlesi'nde bulunan KOSKI Karapınar Őube Ofis Hizmet Binası, KOSKI tarafından seilmiřtir. Toplantı yerinde etkinlik sırasında rahat ve verimli iletiřimi sađlamak iin yeterli kapasite ve olanaklar bulunmaktaydı.

Paydař katılım toplantısı ncesinde, ilgili kamu otoritelerini (il valilikleri, ile valilikleri, belediye bařkanları vb.), muhtarları, yerel halkı, yerel medya kuruluřlarını ve geniř halkı (Sivil Toplum Kuruluřları (STK'lar) vb.) bilgilendirmek iin eřitli bilgilendirme yntemleri kullanıldı. Paydař katılım toplantısının duyurulma srecinde, ilk duyurular 7 Aralık 2023 tarihinde yerel gazetelerde ve KOSKI'nin resmi web sitesinde 31 Kasım 2023 tarihinde yayımlandı. Toplantının duyurulması iin gazetede ve KOSKI'nin resmi web sitesinde yapılan reklam, EK-6'da verilmiřtir. Ayrıca toplantının bařlamadan nce, katılımcılara proje bilgi broőrleri dađıtıldı ve Proje'nin haritaları da kendileri iin hazırlanmıřtır. Broőr, Ek-7'de sunulmuřtur.

Toplantı, KOSKI temsilcileri (Proje Yararlanıcısı ve Yrtme Kuruluřu) ile ENCON (evresel ve Sosyal Danıřman) temsilcilerinin katılımıyla yerel halkın katılımıyla gerekleřmiřtir. Toplantıdan grntler, Ek-7'de sunulmuřtur.

Toplantı, bir tanıtım ile bařlamıřtır ve toplantının amacı ve kapsamının aıklamasıyla devam etmiřtir ve ardından ENCON tarafından bir sunum ve katılımcıların soruları, endiřeleri ve nerilerini aldıđı bir final tartıřma oturumuyla sona ermiřtir. Toplantı sırasında kullanılan sunum, Ek-8'de sađlanmıřtır. Sunumlarda ele alınan bařlıca konular ařađıda maddeler halinde sunulmaktadır:

- Proje Nedir?
- Projenin Ana Yrtme Organı, Proje Faydalanıcısı ve Yrtc Kuruluřu ve Proje Sponsorları kimlerdir?
- Projenin Beklenen Faydaları Nelerdir?
- evresel ve Sosyal Etki Deđerlendirme alıřmaları Nedir?
- Paydař Katılımı: Srece Nasıl Katılım Sađlanır?
- Tartıřma (Soru-Cevap) Oturumu

Proje alanlarını gsteren byk lekli (A1 formatında) haritalar halkın kullanımına sunulmuřtur.

Projeye iliřkin toplantıya toplam 11 kiři katılım sađlamıřtır. SCM katılımcılarının listesi bu belgenin Ek-9'unda sunulmaktadır. Toplantı yaklařık 1 saat srd. SCM sırasında katılımcılar tarafından dile getirilen sorular, sorunlar, kaygılar ve neriler kategorize edilmiř ve SCM bulgularının bir zeti Tablo V.1. de verilmiřtir.

Tablo V.1 Paydař Katılım Toplantısı Bulgularının zeti

Soruyu/Sorunu/Endi řeyi/neriyi Dile Getiren Taraf	Soru/Sorun/Endi ře/ neri Geliřtirilmiřtir	Proje Sponsorlarının Yanıtı/ evre Danıřmanı
Katılımcı 1*	Proje ne zaman bařlayacak ve ne kadar srececek?	Projenin ihalesinin tamamlanmasının ardından inřaat ařamasına geileceđi, inřaatın nisan ayında bařlamasının beklendiđi ve inřaatın 12 ay srmesinin beklendiđi bilgisi verilmiřtir.
Katılımcı 2*	Su kaynađı nerede?	Mavi Tnel projesiyle Gksu Nehri suyunun su kaynađı olarak kullanılacađı bilgisi verilmiřtir.
Katılımcı 3*	Bu projeye hangi yerleřim yerlerine su sađlanacak?	Bu projeye Karatay, umra ve Meram ilelerine su sađlanacađı bilgisi verilmiřtir.
Katılımcı 4*	Sađlanacak suyun kalitesi nedir?	Suyun temin edileceđi Gksu Nehri'nin suyunun kaynak suyu olduđu ve yeraltı sularına gre daha kaliteli



This project is co-funded by the European Union, the Republic of Turkey and the World Bank
Bu Proje Avrupa Birliđi, Türkiye Cumhuriyeti ve Dünya Bankası tarafından ortaklařa finanse edilmektedir

Soruyu/Sorunu/Endiřeyi/Öneriyi Dile Getiren Taraf	Soru/Sorun/Endiře/Öneri Geliřtirilmiřtir	Proje Sponsorlarının Yanıtı/Çevre Danıřmanı
		olduđu bilgisi verildi. Ayrıca Select İçme Suyu Arıtma Tesisi'nde suyun arıtılarak içilebilir kalitede su elde edileceđi belirtilmiřtir.
Katılımcı 5*	Çalıřmalar sırasında arkeolojik kalıntılara rastlandığında ne yapılır?	Tesadüfi Buluntu Prosedürü uygulanacađı, çalıřmanın derhal durdurulacađı, en yakın yerel idareye ve Müze Müdürlüğü'ne bilgi verileceđi, çalıřma yeniden bařladıđında ilgili makamlar eřliđinde çalıřmanın yürütüleceđi bilgisi verilmiřtir.
Katılımcı 6*	İřletme ařamasında terfi istasyonunda çalıřanlar olacak mı?	İřletmede az sayıda personel ve SCADA sisteminin kullanılacađı bilgisi verilmiřtir.

* Kiřisel Verilerin Korunması Kanunu geređi katılımın adı verilmemektedir.



This project is co-funded by the European Union, the Republic of Turkey and the World Bank
Bu Proje Avrupa Birliđi, Türkiye Cumhuriyeti ve Dünya Bankası tarafından ortaklařa finanse edilmektedir

VI. PAYDAŐLARIN BELİRLENMESİ VE ANALİZİ

Etkili bir PKP geliřtirmek için, Projeden kimlerin etkilenebileceđinin (dođrudan veya dolaylı olarak) (“etkilenen taraflar”) belirlenmesi gereklidir; Projeden çıkarı olabilecek (“ilgili taraflar”); ve Projeden farklı řekillerde etkilenebilecek veya dezavantajlı veya hassas durumları nedeniyle “dezavantajlı/hassas birey veya grupların” belirlenmesine özel önem vererek, proje faydalarına eriřimde veya iřtiřarelere eřit řartlarda katılmakta zorluk yařamaktadırlar. Paydař katılımı sürecinde, savunmasız/dezavantajlı gruplara özel ilgi gösterilecektir.

Ařađıda maddelenen paydař kategorileri, projeden etkilenen veya projeye potansiyel olarak ilgilenen kiřiler olarak belirlenmiřtir:

- Etkilenen taraflar:
 - Dođrudan Etkilenen Paydařlar, proje etki alanındaki (bkz. řekil II.3) projeden dođrudan etkilenen (gerçekte veya potansiyel olarak) ve/veya projeye ilgili deđiřikliđe en duyarlı olarak tanımlanan bireyler/gruplar/kuruluřlar ve etkilerin, etkilerin önemlerini belirlenmesinde ve ayrıca hafifletme, yönetim önlemlerine iliřkin kararların alınmasında yakın iletiřime ihtiyaç duyan gruplardır.
 - Dolaylı Etkilenen Paydařlar, projenin konumu nedeniyle proje kapsamından olumlu veya olumsuz etkilenebilecek diđer kiři/grup/kuruluřları ifade etmektedir.
- Diđer İlgili Taraflar, projenin konumu, dođal ve diđer kaynaklara yakınlıđı, özellikleri ve etkileri, kamu çıkarlarıyla ilgili konular veya sektör veya projeye dâhil olan taraflar nedeniyle projeye ilgisi olan bireyleri / grupları / kuruluřları ifade etmektedir.
- Dezavantajlı/Hassas Bireyler veya Gruplar, kırılabilirlikleri nedeniyle orantısız bir řekilde etkilenebilecek veya diđer gruplara kıyasla projeye eriřimde daha dezavantajlı durumda olabilecek ve iřtiřare ve proje ile ilgili karar alma süreçlerinde eřit temsil edilmelerini sađlamak için özel çaba gerektirebilecek kiřileri ifade eder.

İLBANK'ın PYB'si, belediye tarafından alınan kredinin yönünü kontrol eden borçludur ve Borç Veren olarak teknik ve mali destek sađlayan Dünya Bankası ile aracı olarak hareket etmektedir. KOSKI, proje uygulayıcı ve yararlanıcı kuruluřtur. Projenin yerel düzeyde tasarımı ve uygulanması KOSKI'nin sorumluluđu altındadır. Projenin diđer sorumlu tarafları, KOSKI'ye yardımcı olacak Denetim Danıřmanı ve proje faaliyetleri için ödüllendirilecek Yüklenicidir.

Paydař Kategorilerini açıklamakta olan bir özet Tablo VI.1'de sunulmaktadır.



This project is co-funded by the European Union, the Republic of Turkey and the World Bank
Bu Proje Avrupa Birliği, Türkiye Cumhuriyeti ve Dünya Bankası tarafından ortaklaşa finanse edilmektedir

Tablo VI.1 Paydaş Kategorileri

Paydaş Kategorisi	Paydaş	İlgi Alanları/Etkileri	Maruziyet
Doğrudan Paydaşlar	Meram, Karapınar, Çumra ve Karatay Belediye sınırları içerisinde ikamet edenler; Akçayazı, Hotamış, Sazlıpınar, Büyükaşlama, Karkın, Abditolu, İsmil, Ovakavağı, Hayroğlu, Bakırtolu, Sakyatan, Şatır, Kaşınhanı, Boruktolu, Çarıklar, İçeriçumra ve Gaziosmanpaşa Mahallelerinde yaşayanlar	Projenin doğrudan paydaşları	Proje, proje alanında yaşayan vatandaşların içme suyu temini açısından yaşadığı olumsuzlukları giderecek ve halk sağlığı kalitesinin artmasına neden olacaktır. Yakın yerleşim yerlerinin sakinleri, inşaatla ilgili etkilerden doğrudan etkilenecektir. Projenin çevresel, sosyal ve ekonomik yönlerinden doğrudan etkilenen, projenin etki alanı içinde yaşayan yerel topluluklar ve bu topluluklar içindeki hassas/dezavantajlı gruplar bu kategoridedir.
	Ulusal, il ve ilçe düzeyinde doğrudan ilgili kamu idareleri	Proje süreci içindeki aşamalarda/faaliyetlerde hak ve/veya sorumlulukları olan kurumlar.	Proje faaliyetlerinde etkisi ve önemi yüksek, aynı zamanda projeden etkilenecek düzeyi yüksek olan kamu kurumlarıdır.
Dolaylı Paydaşlar	Yerel İşletmeler	Proje Alanına Yakınlık	Projenin uygulanacağı alanın çevresindeki yerel işletmelerin, projenin farklı aşamalarında oluşabilecek toz, gürültü ve trafikten kaynaklanan rahatsızlıklar yaşamaları mümkün olabilmektedir.
	Ulusal, il ve ilçe Düzeyinde dolaylı olarak dâhil olan kamu idareleri	Proje kapsamındaki işlerde doğrudan yer almayan ancak dolaylı olarak etkilenebilecek/etkilenmesi muhtemel kamu kurumları.	Proje faaliyetleri için dolaylı etki ve öneme sahip olan ve aynı zamanda Proje ile ilgili faaliyetler nedeniyle Projeden etkilenecek olası bulunan kamu kurumlarıdır.
Diğer İlgili Gruplar	Konya Selçuk Üniversitesi Necmettin Erbakan Üniversitesi Konya Teknik Üniversitesi Konya Ticaret Odası (KTO) Karatay Üniversitesi Konya Gıda ve Tarım Üniversitesi	Akademik ilgi alanları	Proje kapsamında yapılacak çalışmalar ilgili bölümlerin akademik ilgi alanına girmektedir. Projenin çevresel, sosyal ve ekonomik etkilerinin bilimsel yönleri bağlamında ilgilenen bir paydaş grubudur.
	Yerel Medya	Yerel İlgi Alanları	Yerel medya kuruluşları, bu projenin çevresel ve sosyal etkilerini ve projenin ilerleyişini araçları aracılığıyla yerel halka aktaran kuruluşlardır.
	Ulusal Medya	Projenin kendisine ve projenin ürettiği olumlu/olumsuz kalıcı/sürekli olmayan genel etkilere ilgi	Ulusal medya kuruluşları, bu projenin çevresel ve sosyal etkilerini ve projenin ilerleyişini araçları aracılığıyla ulusal düzeye taşıyan kuruluşlardır.
	Sivil Toplum Kuruluşları (STK'lar)	Ulusal veya yerel düzeyde proje faaliyetlerini, proje etkilerini veya projeden etkilenen unsurları kapsayan faaliyet alanlarına sahip STK'lar.	Proje faaliyetlerini, projenin potansiyel etkilerini ve/veya PEK/paydaşları kapsayan çalışma alanlarına sahip ulusal ve yerel STK'lar. Projenin ilgili tarafları olan kamu kurum ve kuruluşları ile STK'lar bu gruptadır.
Hassas Dezavantajlı Bireyler/ Gruplar	Proje alanı içindeki Dezavantajlı/ Hassas Bireyler/Gruplar.	Proje Alanına Yakınlık	Projeden farklı şekillerde etkilenebilecek veya dezavantajlı veya hassas durumları nedeniyle dezavantajlı/hassas bireyler veya gruplar, proje faydalarına erişimde veya istişarelere eşit şartlarda katılmakta zorluk yaşamaktadırlar.



This project is co-funded by the European Union, the Republic of Turkey and the World Bank
Bu Proje Avrupa Birliği, Türkiye Cumhuriyeti ve Dünya Bankası tarafından ortaklaşa finanse edilmektedir

Projeden etkilendiği veya projeye ilgilendiği belirlenen paydaşların listesi aşağıda Tablo.VI.2'de sunulmakta ve ilgili paydaş listesi ulusal, uluslararası ve yerel olarak kategorize edilmektedir. Olası eklemeler/değişiklikler proje uygulaması boyunca listede/listede yapılacaktır. Proje hakkında bilgi almak isteyenlerin İLBANK ve/veya KOSKİ ile iletişime geçebilecekleri unutulmamalıdır.

Tablo.VI.2 Projenin Paydaş Listesi

Paydaş Kategorisi	Katılım Düzeyi	Tanım	Kurum / Kuruluş
Kredi Veren Kuruluş	Uluslararası	Uluslararası Kurumlar/Kredi Kuruluşları	Dünya Bankası
Doğrudan	Ulusal	Bakanlıklar ve İlgili Merkezi Makamlar	Çevre Şehircilik ve İklim Değişikliği Bakanlığı
Dolaylı			Tarım ve Orman Bakanlığı
			Sağlık Bakanlığı
			Enerji ve Tabii Kaynaklar Bakanlığı
			Aile ve Sosyal Hizmetler Bakanlığı
			Dışişleri Bakanlığı
Doğrudan			Çalışma ve Sosyal Güvenlik Bakanlığı
			Çevre Yönetimi Genel Müdürlüğü
			Devlet Su İşleri Genel Müdürlüğü (DSİ)
Dolaylı			Su Yönetimi Genel Müdürlüğü
	İçişleri Bakanlığı Afet ve Acil Durum Yönetimi Başkanlığı (AFAD)		
Diğer İlgili Taraflar	STK (ler)		Şehir Planlamacıları Odası
			Çevre Mühendisleri Odası
			Ziraat Mühendisleri Odası
			Türkiye Çevre Vakfı
			Türkiye Çevre Koruma Vakfı
			Doğa Derneği
			Türkiye Erozyonla Mücadele, Ağaçlandırma ve Doğal Varlıkları Koruma Vakfı (TEMA)
			Atık ve Çevre Yönetimi Derneği (TAYÇED)
			Çevre ve Kültür Varlıklarını Koruma ve Geliştirme Vakfı (ÇEKÜL)
			WWF Türkiye
Dolaylı	Yerel	Resmi / Yerel Makamlar ve Ajanslar	Konya Valiliği
			Konya Büyükşehir Belediyesi
			Kültür Varlıklarını Koruma Kurulu Konya Bölge Müdürlüğü
			Konya İl Çevre, Şehircilik ve İklim Değişikliği Müdürlüğü
			Konya İl Tarım ve Orman Müdürlüğü
			Konya İl Sağlık Müdürlüğü
			Karapınar Belediyesi
			Çumra Belediyesi
			Meram Belediyesi
			Karatay Belediyesi
Doğrudan	Yerel	Resmi / Yerel Makamlar ve Ajanslar	Karapınar Kaymakamlığı
			Meram Kaymakamlığı
			Karatay Kaymakamlığı
			Çumra Kaymakamlığı
			Karapınar Sosyal Yardımlaşma ve Dayanışma Vakfı
			Meram Sosyal Yardımlaşma ve Dayanışma Vakfı
			Çumra Sosyal Yardımlaşma ve Dayanışma Vakfı
			Karatay Sosyal Yardımlaşma ve Dayanışma Vakfı
			İl AFAD ofisleri
			Diğer İlgili Taraflar
STK (ler)			
Doğrudan	Yerel	Yerleşim Alanları/Yerel Topluluklar/Potansiyel Olarak Projeden Etkilenen	Akçayazı Mahallesi
			Hotamış Mahallesi
			Sazlıpınar Mahallesi



This project is co-funded by the European Union, the Republic of Turkey and the World Bank
Bu Proje Avrupa Birliđi, Türkiye Cumhuriyeti ve Dünya Bankası tarafından ortaklařa finanse edilmektedir

Paydař Kategorisi	Katılım Düzeyi	Tanım	Kurum / Kuruluř
		Kiřiler	Büyükařlama Mahallesi
			Karkın Mahallesi
			Abditolu Mahallesi
			İsmil Mahallesi
			Ovakavađı Mahallesi
			Hayirođlu Mahallesi
			Bakırtolu Mahallesi
			Sakyatan Mahallesi
			Satır Mahallesi
			Kařınhanı Mahallesi
			Boruktolu Mahallesi
			Çarıklar Mahallesi
			İçeriçumra Mahallesi
			Gaziosmanpařa Mahallesi
			Dedemođlu Mahallesi
Dolaylı		İřletmeler	Proje Etki Alanı içindeki ilgili ticari iřletmeler (varsa)
Diđer İlgili Taraflar		Üniversiteler	Selçuk Üniversitesi
			Necmettin Erbakan Üniversitesi
			Konya Teknik Üniversitesi
			Konya Ticaret Odası (KTO) Karatay Üniversitesi
			Konya Gıda ve Tarım Üniversitesi
Hassas/ Dezagantajlı Bireyler/Gruplar		Proje Alanı içerisinde bulunan Hassas/ Dezagantajlı Bireyler/Gruplar	Sosyal yardımlardan destek alan gruplar/bireyler
			Fiziksel ve/veya zihinsel engelli aile üyelerine sahip haneler
			Hane reisi kadın olan haneler
			AAT çevresindeki tarım alanlarının sahipleri/kullanıcıları

Proje alanı içerisinde 17 mahalle bulunmaktadır. Bu yerleřim yerleri, Türkiye İstatistik Kurumu (TÜİK) Adrese Dayalı Nüfus Kayıt Sistemi'nden (ADNKS) alınan 2021 yılı nüfus verileri ile Tablo VI.3'te listelenmiřtir.

Tablo VI.3 Proje Alanı İçindeki Mahalle Nüfusları (TÜİK, 2021)

İlçe	Mahalle	Nüfus
Çumra	Abditolu	643
	Büyükařlama	857
	Karkın	3.231
	İçeriçumra	6.600
Karapınar	Akcayazı	667
	Gaziosmanpařa	527
	Hotamıř	1.826
	Sazlıpınar	1.014
	Bakırtolu	212
Karatay	Hayirođlu	1.253
	İsmil	5.727
	Ovakavađı	2.025
	Sakyatan	431
	Satır	251
Meram	Çarıklar	1.089
	Kařınhanı	3.895
	Boruktolu	913
Total		3.1161



This project is co-funded by the European Union, the Republic of Turkey and the World Bank
Bu Proje Avrupa Birliđi, Türkiye Cumhuriyeti ve Dünya Bankası tarafından ortaklařa finanse edilmektedir

Hassas/dezavantajlı grupların paydař katılım faaliyetlerine katılımı proje için daha iyi bir paydař katılımı elde etmek adına, özellikle Projenin inřaat ařaması için önemlidir. Kadınlara belirli bir yolla danıřılmasına ihtiyaç olup olmadıđı da dikkate alınacaktır (Örneđin, yalnızca kadınlara yönelik bir iřtiřareye ihtiyaç duyuluyorsa veya iřtiřare faaliyetlerinin kadınların katılmasına uygun bir řekilde günün belirli bir saatine göre düzenlenmesi gerekiyorsa).

Potansiyel hassas/dezavantajlı bireyler/gruplar ařađıda maddeler halinde sıralanmaktadır:

- Fiziksel ve/veya zihinsel engelli aile bireylerinin bulunduđu haneler,
- Kronik hastalıkları olan kiřiler,
- Yalnız yařayan ve bakıma muhtaç 70 yař üstü yařlılar,
- Kadın hane reisleri,
- Hane reisinin çocuk olduđu haneler,
- Düşük veya hiç geliri olmayan haneler,
- Suriye ve Afgan kökenli mülteci haneleri.

Savunmasız/dezavantajlı grupların belirlenmesinde, proje alanındaki mahallelerin temsilcileri/kilit bilgi kaynakları ile yapılan resmi/gayri resmi görüşmelerden ve telefon görüşmelerinden elde edilen bilgiler kullanılmıřtır. Ayrıca bölgedeki resmi makamların ve kamu kurumlarının yönlendirmesi, olası savunmasız/dezavantajlı grupların belirlenmesine yardımcı olacaktır. Bu nedenle, bu gruplarla etkin iřtiřare ve bilgi paylařımı ve mađduriyetlerinin giderilmesi PKP'nin amaçları arasındadır. Savunmasız/dezavantajlı bireyler/gruplar, proje geliřtirme süreci aracılıđıyla geliřtirilecektir.

Bu görüşmelerin bulguları ařađıda sunulmaktadır:

Sazlıpınar: Mahalle sakinleri arasında hassas /dezavantajlı birey/grup olarak, 70 yař üstü, yalnız yařayan ve bakıma muhtaç üç (3) yařlı bulunmaktadır. Bunlardan bir (1) hanenin reisi kadındır . Ayrıca sosyal yardımlařma ve dayanıřma vakfından destek alan yaklaşık 22 kiři bulunmaktadır. Sazlıpınar mahallesinde fiziksel ve/veya zihinsel engelli aile bireylerine sahip sekiz (8) hane bulunmaktadır.

Gaziosmanpařa: Mahalle sakinleri arasında hassas /dezavantajlı birey/grup olarak sosyal yardımlařma ve dayanıřma vakfından destek alan beř (5) kiři bulunmaktadır. Hane reisinin kadın olduđu yaklaşık on (10) kiři bulunmaktadır. Ayrıca Gaziosmanpařa mahallesinde yaklaşık 60 Afgan mülteci hanesi bulunmaktadır.

İçeriçumra: Mahalle sakinleri arasında hassas /dezavantajlı birey/grup olarak sosyal yardımlařma ve dayanıřma vakfından destek alan yaklaşık 40 kiři bulunmaktadır. 40 kadın hane reisi bulunmaktadır.. Ayrıca İçeriçumra mahallesinde fiziksel ve/veya zihinsel engelli aile bireylerine sahip yaklaşık 20 hane bulunmaktadır.

Karkın: Mahalle sakinleri arasında hassas /dezavantajlı bireyler/gruplar olarak destek sosyal yardımı alan on (10) kiři bulunmaktadır. Bu sakinlerden üç (3) tanesi 70 yař üstü, yalnız yařayan ve bakıma muhtaç yařlı kadın bireylerdir. Fiziksel ve/veya zihinsel engelli aile bireylerine sahip 20 hane bulunmaktadır. Ayrıca Karkın mahallesinde yaklaşık 12 Suriyeli mülteci hane bulunmaktadır.

Abditolu: Mahalle sakinleri arasında hassas/dezavantajlı birey/grup olarak sosyal yardımlařma ve dayanıřma vakfından destek alan yaklaşık dört (4) kiři bulunmaktadır. İki (2) hane reisi bulunmaktadır. Ayrıca Abditolu mahallesinde nüfusun %20'sini oluřturan Afgan mülteci hane bulunmaktadır.

İsmil: Sakinler arasında hassas/dezavantajlı birey/grup olarak destek sosyal yardım alan 30 kiři bulunmaktadır. Bu sakinlerden dördü (4) 70 yařını doldurmuř, yalnız yařayan ve bakıma muhtaç



This project is co-funded by the European Union, the Republic of Turkey and the World Bank
Bu Proje Avrupa Birliği, Türkiye Cumhuriyeti ve Dünya Bankası tarafından ortaklaşa finanse edilmektedir

yaşlı kadındır. Fiziksel ve/veya zihinsel engelli aile bireylerine sahip on (10) hane bulunmaktadır. Ayrıca, İsmail mahallesinde altı (6) Suriyeli mülteci hane bulunmaktadır.

Ovakavağı: Mahalle sakinleri arasında hassas /dezavantajlı birey/grup olarak sosyal yardımlaşma ve dayanışma vakfından destek alan 19 kişi bulunmaktadır. Altı (6) tanesi fiziksel ve/veya zihinsel engelli aile üyeleridir.

Hayıroğlu: Mahalle sakinleri arasında hassas/dezavantajlı birey/grup olarak beş (5) kişi destek sosyal yardım almaktadır. Bu sakinlerden ikisi (2) 70 yaşını doldurmuş, yalnız yaşayan ve bakıma muhtaç yaşlı kadındır. Fiziksel ve/veya zihinsel engelli aile bireylerine sahip yedi (7) hane bulunmaktadır. Ayrıca Hayıroğlu mahallesinde iki (2) Suriyeli ve iki (2) Afgan mülteci hane bulunmaktadır.

Bakırtolu: Mahalle sakinleri arasında hassas/dezavantajlı birey/grup olarak sosyal yardımlaşma ve dayanışma vakfından destek alan bir (1) kişi bulunmaktadır. Fiziksel ve/veya zihinsel engelli aile üyesi olan bir hane vardır. Ayrıca 70 yaş üstü yalnız yaşayan ve bakıma muhtaç bir (1) yaşlı kadın bulunmaktadır.

Sakyatan: Mahalle sakinleri arasında hassas/dezavantajlı birey/grup olarak sosyal yardımlaşma ve dayanışma vakfından destek alan üç (3) kişi bulunmaktadır. Fiziksel ve/veya zihinsel engelli aile üyesi olan bir (1) hane bulunmaktadır.

Kaşınhanı: Mahalle sakinleri arasında hassas/dezavantajlı birey/grup olarak destek sosyal yardım alan 30 kişi bulunmaktadır. Bu sakinlerden dördü (4) 70 yaşını doldurmuş, yalnız yaşayan ve bakıma muhtaç yaşlı kadındır. Fiziksel ve/veya zihinsel engelli aile bireylerine sahip üç (3) hane bulunmaktadır.

Boruktolu: Mahalle sakinleri arasında hassas/dezavantajlı birey/grup olarak 20 kişi destek sosyal yardım almaktadır. Bu sakinlerden üçü (3) yetmiş (70) yaşını geçmiş, yalnız yaşayan ve bakıma muhtaç yaşlı kadındır.

Dedemoğlu: Mahalle sakinleri arasında hassas/dezavantajlı birey/grup olarak sosyal yardımlaşma ve dayanışma vakfından destek alan beş (5) kişi bulunmaktadır. Fiziksel ve/veya zihinsel engelli aile üyesi olan bir (1) hane bulunmaktadır.

Proje kapsamında belirlenen tüm paydaşların ihtiyaçlarının bir özeti analiz edilmiş ve Tablo VI.4'te sunulmuştur.

Tablo VI.4 Proje Paydaşlarının İhtiyaçları

Topluluk	Paydaş Grubu	Anahtar özellik	Dil ihtiyaçları	Tercih edilen bildirim araçları (e-posta, telefon, radyo, mektup)	Muhtemel Özel ihtiyaçlar (erişilebilirlik, büyük punto, çocuk bakımı, gündüz toplantıları)
Abditolu Mahallesi	Kadın Hane Reisi Olan Haneler	2 Hane	Resmi Dil	Sözlü bilgilendirme, telefon	Kültürel olarak uygun araçlar, faaliyetler sırasında çocuk bakımı desteği (sadece kadınlara yönelik danışmanlık vb.)
	Mülteci Haneleri	Yerel nüfusun yaklaşık %20'si	Dil alternatifi (Esas olarak Peştuca)	Tercüman ve sivil toplum temsilcisi ile ziyaret	Katılım etkinlikleri için grafikler, çeviri desteği, süreçle ilgili eğitim
	Geliri düşük veya hiç olmayan haneler	3-4 Hane	Resmi Dil	Sözlü bilgilendirme, telefon, ziyaret	Etkinliklere ulaşım, etkinlikler sırasında çocuk bakımı desteği



This project is co-funded by the European Union, the Republic of Turkey and the World Bank
Bu Proje Avrupa Birliđi, Türkiye Cumhuriyeti ve Dünya Bankası tarafından ortaklařa finanse edilmektedir

Topluluk	Paydař Grubu	Anahtar özellik	Dil ihtiyaçları	Tercih edilen bildirim araçları (e-posta, telefon, radyo, mektup)	Muhtemel Özel ihtiyaçlar (eriřilebilirlik, büyük punto, çocuk bakımı, gündüz toplantıları)
İçeriçumra Mahallesi	Kadın Hane Reisi Olan Haneler	Yaklařık 40 Hane	Resmi Dil	Sözlü bilgilendirme, telefon	Kültürel olarak uygun araçlar, faaliyetler sırasında çocuk bakımı desteđi (sadece kadınlara yönelik danıřmanlık vb.)
	Fiziksel ve/veya zihinsel engelli aile bireylerinin bulunduđu haneler	Yaklařık 20 Hane	Resmi Dil	Sözlü bilgilendirme, telefon, ziyaret	Etkinliklere ulařım, etkinlikler sırasında sađlık desteđi.
	Geliri düşük veya hiç olmayan haneler	Yaklařık 60 Hane	Resmi Dil	Sözlü bilgilendirme, telefon, ziyaret	Etkinliklere ulařım, etkinlikler sırasında çocuk bakımı desteđi
Dedemođlu Mahallesi	Fiziksel ve/veya zihinsel engelli aile bireylerinin bulunduđu haneler	1 Hane	Resmi Dil	Sözlü bilgilendirme, telefon, ziyaret	Etkinliklere ulařım, etkinlikler sırasında sađlık desteđi.
	Geliri düşük veya hiç olmayan haneler	Yaklařık 5 Hane	Resmi Dil	Sözlü bilgilendirme, telefon, ziyaret	Etkinliklere ulařım, etkinlikler sırasında çocuk bakımı desteđi
	Mevsimlik İřçiler	Yaklařık 40 Hane	Resmi Dil	Sözlü bilgilendirme, telefon, ziyaret	Etkinliklere ulařım
Gaziosmanpařa Mahallesi	Kadın Reisi Olan Haneler	Yaklařık 10 Hane	Resmi Dil	Sözlü bilgilendirme, telefon	Kültürel olarak uygun araçlar, faaliyetler sırasında çocuk bakımı desteđi (sadece kadınlara yönelik danıřmanlık vb.)
	Geliri düşük veya hiç olmayan haneler	5 Hane	Resmi Dil	Sözlü bilgilendirme, telefon, ziyaret	Etkinliklere ulařım, etkinlikler sırasında çocuk bakımı desteđi
	Mülteci Haneleri	Yaklařık 60 Hane	Dil alternatifi (Arapça ve Peřtuca)	Tercüman ve sivil toplum temsilcisi ile ziyaret	Katılım etkinlikleri için grafikler, çeviri desteđi, süreçle ilgili eđitim



This project is co-funded by the European Union, the Republic of Turkey and the World Bank
Bu Proje Avrupa Birliđi, Türkiye Cumhuriyeti ve Dünya Bankası tarafından ortaklařa finanse edilmektedir

VII. PAYDAŐ KATILIM PROGRAMI

Bu PKP kapsamında planlanan tüm faaliyetler, SŐP-II EF'nin ÇSYÇ'sindeki PaydaŐ Katılım Çerçevesi kapsamında belirtilen bazı temel ilkelere uygun olarak programlanacaktır. İlk olarak, tüm katılım faaliyetleri, yerel paydaŐların günlük işlerini kesintiye uğratmadan, hem zamanlama hem de katılım açısından paydaŐ katılımını en üst düzeye çıkaracak şekilde planlanacaktır. Yine bu faaliyetler, farklı paydaŐların eşit katılımını teşvik edecek ve sağlayacak şekilde planlanacaktır. PaydaŐ katılımı etkinliđinden veya benzeri halkın katılımı toplantılarından/aktivitelerinden en az on (10) gün önce kamuoyu bilgilendirilecektir.

Tüm paydaŐ katılım faaliyetleri kaydedilecek ve 19 Aralık 2023'te gerçekleştirilen paydaŐ katılım toplantısının bulguları/geribildirimleri bu PKP'ye dahil edilecek, gelecekteki faaliyetlerin bulguları/geribildirimleri ise ÇSMR'lerde sağlanacaktır. İlgili tüm proje dokümanları sorumlu taraflar ve diđer paydaŐlarla paylaşılacaktır. PaydaŐ katılımı faaliyetleri sırasında kullanılan tüm destekleyici belgeler (gazete ilanları, katılımcı listesi, tam toplantı tutanakları (ek olarak), örnek broőür vb.) PKP/ESMR'lere dahil edilecek ve projenin web sitesinde açıklanacaktır.

Temel ilkelere göre programlanan istişare faaliyetleri bu bölümde sunulmaktadır.

VII.1 Bilgi Yayma ve PaydaŐ Katılımı Yöntemleri

İLBANK ve KOSKİ, planlanan Proje hakkındaki bilgileri açıklamak için uygun yöntemleri kullanacak, planlanan projenin potansiyel faydaları ve riskleri ile etki azaltma önlemleri hakkında paydaŐlarla istişare yapacaktır. İlgili proje bilgilerinin açıklanması, paydaŐların önerilen projelerle ilgili riskleri, etkileri ve fırsatları daha iyi anlamalarına yardımcı olmaktadır. Bilgiler, tüm proje uygulama aşamalarında çeşitli paydaŐ grupları için uygun olacak yöntemlerle açıklanacaktır. Tüm açıklama girişimleri için Dünya Bankası OP 4.01 rehberliđi ve Dünya Bankası'nın 2010 Bilgiye Erişim Politikası izlenecek ve bu şekilde Proje Dünya Bankası standartlarına uygun olarak uygulanacaktır. PaydaŐlarla istişare için ilgili araçlar Tablo VII.1'de verilmektedir

PaydaŐların yazılı ve sözlü görüşleri, katılım faaliyetleri sırasında KOSKİ'nin sosyal uzmanı tarafından toplantı tutanakları aracılıđıyla kaydedilecek ve katılımcıların kabul etmesi durumunda bir katılım listesi de doldurulacaktır. İstişarelere katılanların katılım listesi ve tam toplantı tutanakları, PKP'nin bir eki olarak kamuya açıklanmayacaktır. PKP duyurulurken, Kişisel Verilerin Korunması Kanunu dikkate alınarak kişisel verilerin bulunduğu ilgili satırlar bulanık olacaktır.

PaydaŐların tüm yorumlarının/endişelerinin/şikâyetlerinin belgelenmesi, gözden geçirilmesi ve geri bildirim süreçleri, Bölüm IX ve Bölüm X'te kapsamlı bir şekilde ele alınmaktadır.

Taslak ÇSYP'ye ilişkin istişare toplantısından sonra, halkla istişarenin sonuçları da dâhil edilerek nihai hale getirilecek ve nihai ÇSYP, İLBANK/KOSKİ tarafından ve Dünya Bankası web sitesinde yayınlanacaktır.



This project is co-funded by the European Union, the Republic of Turkey and the World Bank
Bu proje Avrupa Birliği, Türkiye Cumhuriyeti ve Dünya Bankası tarafından ortaklaşa finanse edilmektedir

Tablo VII.1 Paydaşlar/İletişimin Amacı / İletişimin Türü ve Yöntemi

Paydaşlar	İletişimin Amacı	İletişim Türü ve Yöntemi	Proje Aşaması	Sorumlu Taraflar
Aşağıdaki mahalleler dâhil olmak üzere bölgedeki yerel topluluklar/yerleşimler: Akçayazı Mahallesi Hotamış Mahallesi Sazlıpınar Mahallesi Büyüktaşlama Mahallesi Karkın Mahallesi Abditolu Mahallesi İsmail Mahallesi Ovakavağı Mahallesi Hayıroğlu Mahallesi Bakırtolu Mahallesi Sakyatan Mahallesi Satır Mahallesi Kaşınhanı Mahallesi Boruktolu Mahallesi Çarıklar Mahallesi İçericumra Mahallesi Gaziosmanpaşa Mahallesi Çiftçiler ve iletim hattı boyunca tarım alanlarının sahipleri İletim hattı boyunca ilgili yerel işletmeler (varsa) Savunmasız/dezavantajlı bireyler/gruplar	Önerilen projenin doğası, projenin süresi, potansiyel çevresel, sosyal ve ekonomik etkiler/riskler (olumlu ve olumsuz) hakkında bilgi sağlanması Topluluğun proje faaliyetlerine aktif olarak katılması için fırsatlar sağlanması Öneri ve öneriler için mekanizma / fırsatlar (bkz. Ek 5: Örnek Danışma Formu) Olası olumsuz etkilere ilişkin tartışmalar Hedeflerin ve faaliyetlerin izlenmesi ve izleme sonuçları hakkında paydaşlara düzenli olarak rapor verilmesi İşgücü Yönetim Planı (işe alma politikası, prosedürler, süreç, eğitimler vb.) ve Trafik Yönetim Planı vb. farklı proje aşamalarında uygulanacak diğer ilgili planlar doğrultusunda toplulukların bilgilendirilmesi.	Medya yoluyla bilgi: gazeteler, yerel TV, Proje Sahibinin web sitesi, yerel TV vb. Proje ile ilgili hazırlanan belgeler (ÇSYP ve PKP) hakkında bilgi. Şikâyet Giderme Mekanizması Paydaş Katılım Toplantısı Etkileri belirlemek, etki azaltma önlemlerini kabul etmek ve uygulamak için belirli bir konuda grup veya bireysel toplantılar ve mülakatlar, anketler, soru formları, çalıştaylar ve/veya odak grupları, gerektiğinde proje duyurusu (broşürler, vb.) Proje ilerlemesi ve yerel toplulukları ilgilendiren konular hakkında bilgi sağlamak ve doğrudan bilgi sağlamak için resmi yazışmalar ve toplantılar	İnşaat ve/veya İşletme Aşamaları	KOSKİ/PUB Ç&S Danışmanı Denetim Danışmanı ve/veya yüklenici
Hassas/Dezavantajlı Gruplar/Bireyler (Kadın reisli haneler ve yaşlılar savunmasız/dezavantajlı gruplar olarak tanımlanmıştır.)	Önerilen projenin doğası, projenin süresi, potansiyel çevresel, sosyal ve ekonomik etkiler/riskler (olumlu ve olumsuz) hakkında bilgi sağlanması Topluluğun proje faaliyetlerine aktif olarak katılması için fırsatlar sağlanması Öneri ve öneriler için mekanizma / fırsatlar sağlanması (bkz. Ek 5: Örnek Danışma Formu)	Medya yoluyla bilgi: gazeteler, yerel TV, Proje Sahibinin web sitesi, vb. Proje ile ilgili hazırlanan belgeler (ÇSYP ve PKP) hakkında bilgi Paydaş Katılım Toplantısı Şikâyet Giderme Mekanizması Etkileri belirlemek, etki azaltma önlemlerini kabul etmek ve uygulamak için belirli bir konuda grup veya bireysel toplantılar ve mülakatlar, anketler, soru formları, çalıştaylar ve/veya odak grupları, gerektiğinde proje duyurusu (broşürler, posterler, bildirimler vb) Proje ilerlemesi ve yerel	İnşaat ve/veya İşletme Aşamaları	KOSKİ/PUB Ç&S Danışmanı Denetim Danışmanı ve/veya yüklenici



This project is co-funded by the European Union, the Republic of Turkey and the World Bank
Bu Proje Avrupa Birliđi, Türkiye Cumhuriyeti ve Dünya Bankası tarafından ortaklařa finanse edilmektedir

Paydařlar	İletiřimin Amacı	İletiřim Türü ve Yöntemi	Proje Ařaması	Sorumlu Taraflar
		toplulukları ilgilendiren konular hakkında bilgi sađlamak ve dođrudan bilgi sađlamak için resmi yazıřmalar ve toplantılar Savunmasız/dezavantajlı bireyler/gruplar için yüz yüze bilgilendirme oturumları		
İlgili ulusal ve yerel STK'lar Diđer ilgili kuruluşlar, projenin ömrü boyunca belirlendiđi şekilde eklenecektir.	Önerilen projenin dođası, projenin süresi, potansiyel çevresel, sosyal ve ekonomik etkileri (olumlu ve olumsuz) hakkında bilgi sađlanması Bu kuruluşlar potansiyel olarak yerel topluluk (savunmasız/dezavantajlı bireyler/gruplar) ve yerel çevre ile ilgili kilit konuları belirlemeye yardımcı olabilmektedir.	Medya yoluyla bilgi: gazeteler, medya, Proje Sahibinin web sitesi yüz yüze, vb. Proje hakkında bilgi (ÇSYP, PKP) řikâyet Giderme Mekanizması Paydař katılım toplantısı	İnřaat ve/veya İřletme Ařamaları	Yüklenici KOSKİPUB Ç&S Danıřmanı Denetim Danıřmanı
AFAD Yerel acil servisler, itfaiye, kamu hizmeti sahipleri ve iřletmecileri, yerel polis, sahil güvenlik, sađlık hizmetleri	İlgili yerel makamları proje hakkında bilgilendirmek ve gerektiğinde resmi yazıřmaları yapmak Herhangi bir acil durumda Acil Durum Hazırlık ve Müdahale planı ve bildirim süreci hakkında bilgilendirme. Trafik Yönetim Planı hakkında ilgili makamlara bilgi verilmesi	İnřaat sırasındaki faaliyetlere hazırlanmak ve bunları koordine etmek için resmi yazıřmalar ve toplantılar	İnřaat ve/veya İřletme Ařamaları	Yüklenici KOSKİPUB Ç&S Danıřmanı Denetim Danıřmanı
Yerel ve Merkezi Devlet Kurumları/Ajansları	Proje ilerlemesi hakkında bilgilendirme ve resmi yazıřmaların yapılması Proje yürütme sırasında gerekli onayların/görüşlerin alınması, Devlet çevre denetimleri Tesadüfi Bulgu Prosedürü hakkında bilgilendirme ve herhangi bir bulgu için bildirim süreci	Resmi yazıřma ve toplantılar, bilgi açıklama ve istişare raporlama, izleme, izin talepleri.	İnřaat ve/veya İřletme Ařamaları	Yüklenici KOSKİPUB Ç&S Danıřmanı Denetim Danıřmanı
İLBANK	Önerilen projenin dođası, projenin süresi, potansiyel çevresel, sosyal ve ekonomik etkileri (olumlu ve olumsuz) hakkında bilgi sađlanması	İnřaat sırasındaki faaliyetlere hazırlanmak ve bunları koordine etmek için resmi yazıřmalar ve toplantılar.	İnřaat ve/veya İřletme Ařamaları	Yüklenici KOSKİPUB Ç&S Danıřmanı Denetim Danıřmanı



This project is co-funded by the European Union, the Republic of Turkey and the World Bank
Bu Proje Avrupa Birliđi, Türkiye Cumhuriyeti ve Dünya Bankası tarafından ortaklařa finanse edilmektedir

Yukarıda belirtilen savunmasız/dezavantajlı bireyler/gruplar ile ilgili önerilen bazı iyileřtirici önlemler ařađıda maddeler halinde özetlenmektedir:

- Türkçe anlamayan/konuřmayan mülteciler için tercüme hizmeti verilmesi,
- Gerektiğinde/yerde Proje bilgilerine iliřkin yazılı materyallerin daha büyük puntolarda ve Braille sisteminde sađlanması,
- İstiřare etkinlikleri için eriřilebilir mekânların seřilmesi ve/veya uzak bölgelerdeki (örneğin köylerdeki) insanlar için ulařım sađlanması,
- Hassas/dezavantajlı kiřiler için hassasiyetlerine göre ihtiyaç duyulan yerde/zamanda küçük etkinliklerin veya toplantıların düzenlenmesi (örneğin, duyma engelli bireyler için bir iřaret dili uzmanı eřliđinde küçük bir toplantı),
- İlgili STK'lar (varsa) ile koordineli olarak hassas/dezavantajlı gruplarla etkinlik/toplantı veya iřtare süreçlerinin düzenlenmesi (örneğin, fiziksel engelliler için, Fiziksel Engelliler Dayanışma Derneđi yardımıyla toplantı/etkinlik düzenlenmesi),
- İstiřare etkinliklerinin zamanlaması, çalıřan paydařların katılabileceđi řekilde düzenlenecektir. Zamanlaması ayarlandıđı halde katılmayanlar için brořür, aktif web sayfası, sosyal medya, yüz yüze bireysel toplantılar vb. organize edilebilecektir.

VII.2 Katılım Dokümanları

Etkilenen gruplar ve STK'lar ile paydař katılımı kapsamında, Dünya Bankası OP 4.01 uyarınca bir (1) paydař katılım toplantısı (PKT) yapılması gerekmektedir. ÇSYP çalıřmaları kapsamında 19 Aralık 2023 tarihinde bir PKT gerçekteřirilmiş olup, bu toplantıya iliřkin detaylı bilgi Bölüm V'te verilmektedir. Paydař katılım toplantısı ařađıdaki bölümlerde açıklanan adımlar takip edilerek gerçekteřirilmiştir. Bu Paydař katılım düzenlemeleri bundan sonraki toplantılar için de geçerli olacaktır.

Katılım Toplantılarının Yeri ve Tarihi

Paydař katılım toplantısının tarihi ve yeri netleřtiđinde, Projenin yaygın uygulaması tarih ve yerinin yerel medya, KOSKİ Duyuru Panosu ve mahalle muhtarlarına gönderilen bilgilendirme metni aracılıđıyla duyurulmasıdır. Proje kapsamında yapılacak tüm halkın katılımı toplantıları en az on (10) gün önceden yerel halka, muhtarlara, kamu kurum ve kuruluşlarına ve sivil toplum kuruluşlarına bildirilecektir. Planlanan halkla iřtare ile ilgili bilgiler Tablo VII.2'de verilmektedir.

Tablo VII.2 Planlanan Paydař Katılımının Ayrıntıları

No	Konum	Notlar	Halka Açık Oturum
1	Karapınar İlçesi	Halkla iřtare duyurusu medyada (yerel ve/veya ulusal gazete) yayımlanmıştır. KOSKİ Duyuru Panosuna ilan konulmuřtur. Taslak ÇSYP Raporunun Teknik Olmayan Özeti websitesinde açıklanmıştır.	İndikatif: 19.12.2023.

Katılımcılar Hakkındaki Detaylar

İstiřare toplantılarının katılımcılarına iliřkin bilgilere, toplantı sırasında katılımcılar tarafından doldurulan bir "katılımcı listesi" aracılıđıyla ulařılacaktır. Katılım listesi formatı Şekil VII.1'de verilmiştir.



This project is co-funded by the European Union, the Republic of Turkey and the World Bank
Bu Proje Avrupa Birliđi, Türkiye Cumhuriyeti ve Dünya Bankası tarafından ortaklařa finanse edilmektedir

Tablo VII.3 Proje Uygulaması Sırasında Önerilen Paydař Katılım Programı

Faaliyet ve Açıklama Belgeleri	Metot	Sorumluluk	Zamanlama
İnřaat Öncesi Ařama (2022)			
Proje zaman çizelgesi etkinliklerinin, ÇSYP'nin, Paydař Katılım Planının, Őikâyet Giderme Mekanizması Sürecinin tanıtımı	Yüz yüze görüşme, Toplantı, Halka açık sunum, Medya duyuruları	KOSKİ/PUB (Proje uygulama Birimi)	İnřaat çalışmalarının başlamasında n bir ay önce
Projenin tüm aşamalarındaki çeřitli yönler ve faaliyetler hakkında yerel halkı ve ilgili STK'leri bilgilendirmek	Nihai onaylı ÇSYP, PKP ve diđer ilgili belgeler (KOSKİ tarafından) gibi basılı belgelerin belediyye, STK'lere, yerel topluluk ofislerine vb. dağıtımı.	KOSKİ/PUB	İlgili olduđu kadar sürekli
Çevresel ve Sosyal Yönetim Raporunun (ÇSYR) Açıklanması	KOSKİ Web Sitesi İLBANK ve DB ile resmi yazıřmalar	KOSKİ/PUB	Yıllık olarak
İnřaat Ařaması (2023-2024)			
Projenin halka açık yerlerinde Bülten Panolarının Ayarlanması	Bülten Panoları Duyuruları	KOSKİ/PUB	Kamuya açık yerlerde inřaat çalışmalarının başlamasında n en fazla bir hafta önce
Yerel halkın projenin inřaat aşamasındaki çeřitli yönleri ve faaliyetleri hakkında bilgilendirilmesi - Proje bilgisi - kapsam ve gerekçe ve Ç&S ilkeleri - Koordinasyon faaliyetleri - Arazi Edinim Süreci - Őikâyet Giderme Mekanizması	Bülten Panoları Duyurular, Web sitesi duyuruları, Kamu sunumları, yerel yönetim ziyaretleri, toplantılar vb.	KOSKİ/PUB Yüklenci	Talep üzerine
Bülten Panolarında haftalık / aylık olarak bildirimlerin ayarlanması	Bülten Panoları Duyuruları	KOSKİ/PUB Yüklenci	Haftalık ve aylık güncellemeler
Yerel Yönetim ve STK'ler ve yerel yerleřim temsilcileri ile toplantılar - Proje bilgisi - kapsam, gerekçe ve Ç&S ilkeleri - Koordinasyon faaliyetleri - Őikâyet Giderme Mekanizması	Toplantılar, Medya duyuruları vb.	KOSKİ/PUB Yüklenci	Yılda iki kez / Talep üzerine
ÇSİR'lerin Açıklanması	KOSKİ Web Sitesi İLBANK ve DB ile resmi yazıřmalar	KOSKİ/PUB Yüklenci	Yılda iki kez
İřletme Ařaması (2024-)			
Genel halka açık duyurular	Medya duyuruları	KOSKİ/PUB	İlgili olduđu kadar sürekli
ÇSİR'lerin Açıklanması, Őikâyet Giderme Mekanizması	KOSKİ Web Sitesi İLBANK ve DB ile resmi yazıřmalar	KOSKİ/PUB	Yıllık Olarak

Paydař katılımı faaliyetlerinin detayları Tablo VII.4'te kaydedilecektir.

Tablo VII.4 Paydař Katılım Günlüğü için Örnek Tablo

Proje Ařaması	Tarih ve Yer	Kullanılan Metot	Faaliyetin Amacı	Hedef Paydařlar	Toplantı Özeti/ Ortaya Çıkan Temel Sorunlar	Takip Eylemleri	Paylaşılan Bilgiler/ Açıklanan ve Danıřılan Belgeler

VII.4 COVID-19 Kořulları

COVID-19 pandemisi tüm dünyayı etkisi altına almıř ve toplum içinde maske takma ve sosyal mesafeyi koruma gibi önlemler günlük hayatımızın yeni normal haline gelmiřtir. Projenin aşamaları ve



*This project is co-funded by the European Union, the Republic of Turkey and the World Bank
Bu Proje Avrupa Birliđi, Türkiye Cumhuriyeti ve Dünya Bankası tarafından ortaklařa finanse edilmektedir*

bu PKP'nin uygulanması sırasında COVID-19 pandemi kořullarının devam etmesi halinde, paydař katılım planı ve faaliyetleri, Dünya Sađlık Örgütü (WHO), Sađlık Bakanlıđı'nın (SB) Covid-19 Salgın Yönetimi ve Çalıřma Rehberi ve ÇŞİDB gibi ilgili ve sorumlu ulusal ve uluslararası kuruluşların yönergelerine uygun olarak uyumlu hale getirilecek ve uygulanacaktır.

PKP kapsamında SB ve DSÖ'nün maske ve sosyal mesafe kurallarına uygun olarak yüz yüze görüşmeler gerçekleştirilecektir. COVID-19 kořulları nedeniyle yüz yüze görüşmenin mümkün olmadığı durumlarda, Tablo VII.1'de belirtilen diđer çevrimiçi bilgilendirme ve iletişim yöntemlerinin yanı sıra çevrimiçi görüşme yöntemleri de kullanılabilir. Ayrıca yapılacak toplantıların sosyal mesafeye ve SB ve DSÖ'nün diđer düzenlemelerine uygun olarak açık alanlarda düzenlenmesi sağlanacaktır.

Bu önlemlerin yanı sıra, paydař katılım faaliyetlerinin planlanmasında "COVID-19 Bağlamında Güvenli Paydař Katılımına İliřkin IFC Müřterileri için Geçici Tavsiye" notlarında belirtilen diđer uygulamalar da kullanılacaktır.



This project is co-funded by the European Union, the Republic of Turkey and the World Bank
Bu Proje Avrupa Birliđi, Türkiye Cumhuriyeti ve Dünya Bankası tarafından ortaklařa finanse edilmektedir

VIII. ROLLER VE SORUMLULUKLAR

PKP'de öngörölen faaliyetler, İLBANK ile koordinasyon içinde KOSKİ/Proje Uygulama Birimi (PUB) tarafından Projenin farklı aşamalarında yürütölecek ve tamamlanacaktır. Őikâyet giderme mekanizması gibi faaliyetlerde KOSKİ/PUB, talep, öneri ve Őikâyetlerin takibinden ve bundan sonraki süreçte inřaat ve iřletme sözleşmelerindeki gereklilikler dođrultusunda, yüklenici(ler) ve alt yüklenicilerden sorumlu olacaktır. Dünya Bankası'nın Bilgiye Eriřim 2010 Politikası olan OP 4.01'e uygun olarak bazı paydař katılım faaliyetlerinin (Őikâyet giderme mekanizması gibi) uygulanmasından da sorumlu olacaktır. KOSKİ'nin organizasyon yapısına web sitesinden ulařılabilmektedir. (<https://www.koski.gov.tr/koski/kurumsal-yapi>)

İLBANK ve DB'nin onayı ve Proje için bu PKP'yi ve ÇSYP'yi hazırlayan TÜMAŞ & ENCON Ortak Giriřimi Ç&S Danıřmanıdır; Belediyeye gerekli bilgileri sađlamıř ve proje paydařlarının endiřeleri/görüşleri dođrultusunda halk ve STK'ler için yapılacak ÇSYP tanıtım toplantısının düzenlenmesinde ve bu PKP'nin ve ÇSYP'nin nihai hale getirilmesinde yer almıřtır.

Bu PKP'nin uygulanması KOSKİ tarafından yürütölecek ve izlenecektir. Operasyonel ve idari görevleri yerine getirmek için bir PUB kurulacaktır. PUB personeli KOSKİ'nin kendi personeli olacaktır. Ayrıca, KOSKİ/PUB'un sosyal uzmanı bu projenin Sosyal İřler Müdürü olarak görev yapacaktır. Sosyal uzman, Őikâyet giderme mekanizmasını ve paydař katılımını da yönetecektir.

Yukarıda bahsedilmekte olan KOSKİ bünyesindeki roller ve sorumluluklar Tablo VIII.1.'de sunulmaktadır.

Tablo VIII.1 KOSKİ/PUB Yapısı

Meslek	Sayı	PUB'daki Görevi
Makine Mühendisi	1	PUB Yöneticisi
	2	Teknik Birim
İnřaat mühendisi	1	Őube Müdürü/Teknik Birim
	1	Teknik Birim
Elektrik Elektronik Mühendisi	1	Őube Müdürü/Teknik Birim
	1	Teknik Birim
Çevre Mühendisi	1	Teknik Birim
	1	Sosyal Uzman
Memur	2	Satın alma Sorumlusu
	1	Mali Uzman
Finans Müdürü	1	Őube Müdürü
Endüstri Mühendisi/A Sınıfı İSG Uzmanı	1	İSG Uzmanı

Sosyal İřler Müdürü ařađıdaki iřlevleri yerine getirecektir:

- Paydař katılımının tüm belediye çalışanları, yükleniciler, danıřmanlar ve tařeronlar tarafından gerektiđi gibi anlařılmasının sađlanması,
- Kamuyu aydınlatmanın yönetilmesi ve geri bildirim alınması,
- Tüm paydař katılımı faaliyetlerinin süreci,
- PKP kapsamında yürütölen paydař katılım faaliyetleri, Őikâyet ve geri bildirim süreçlerinin izlenmesi,
- Őikâyet giderme mekanizması ve paydař katılımı ile ilgili süreçlerin uygulanmasının sađlanması,
- Őikâyetlere zamanında yanıt verilmesi ve Őikâyetlerin kapatılması dâhil olmak üzere Őikâyetlerin iřlenmesi, yönetilmesi ve izlenmesi,



This project is co-funded by the European Union, the Republic of Turkey and the World Bank
Bu Proje Avrupa Birliđi, Türkiye Cumhuriyeti ve Dünya Bankası tarafından ortaklařa finanse edilmektedir

- Őikâyetleri gidermek için düzeltici eylemlerin uygulanmasının kontrol edilmesi,
- Etkili olmasını ve Proje kořullarını yansıtmasını sađlamak ve bu belgenin uygulanmasında meydana gelebilecek sorunları en aza indirmek için PKP ve paydař katılım mekanizmasının düzenli olarak gözden geçirilmesi ve gerekirse güncellenmesi,
- Yanıtlar ve anlaşmazlıkların çözümü ile ilgili tartiřmalara katılım sađlanması,
- Bu PKP'de tanımlanan paydař katılımı faaliyetlerinin uygulanmasına, kaydedilmesine ve raporlanmasına yardımcı olunması,
- Çevresel ve Sosyal İzleme Raporlarının (ÇSİR'ler) hazırlanmasında yardım edilmesi.

Proje Sahibi tarafından yürütülecek ihale süreci ile seçilecek ve projenin inřaat ařamasında projenin bu PKP ve ÇSYP'sinin uygulanması için İLBANK tarafından onaylanacak Denetim Danıřmanının ekibinde en az bir Çevre Uzmanı, bir Sosyal Uzman ve bir İř Sađlıđı ve Güvenliđi Uzmanı (İSG) bulunacaktır.

Denetim Danıřmanı, çevresel, sosyal ve iř sađlıđı ve güvenliđi (İSG) ile ilgili etkilerin/risklerin tanımlanmasından ve yönetilmesinden sorumlu olacak ve gerektiđinde düzeltici faaliyetlerin bařlatılmasını sađlayacaktır.

Denetim Danıřmanı ekibinin ařađıdaki görevleri vardır;

- Sözleřme belgesinin bir parçası olan ÇSYP/PKP belgesindeki tüm kořul ve kuralların uygulanıp uygulanmadıđını denetlemek,
- Gerekirse Projeden doğrudan veya dolaylı olarak etkilenen ve/veya ilgilenen paydařları yeniden tanımlamak ve PKP'de tanımlanan yöntemlerin, araçların, zamanlama ve katılım düzeylerinin uygulanmasını takip etmek için PKP belgesini gözden geçirmek,
- İlerlemeyi gözden geçirmek ve kritik sorunları belirlemek için KOSKİ ve paydař katılım sürecine dâhil olan diđer kişilerle görüřmeler yapmak,
- Paydař katılımı ve diđer Proje faaliyetleriyle ilgili önemli uygunsuzlukları veya tekrar eden sorunları belirlemek ve eylemleri ortaya çıkarmak için Őikâyet kayıtlarını gözden geçirmek,
- PKP uygulamasına iliřkin görüřlerini almak için çeřitli paydařlarla etkileřim sađlamak,
- Paydař katılımı faaliyetlerinde yer almak,
- Dünya Bankası önlemleri ve denetim ekipleriyle görüřür ve gerektiđinde sorulara yanıt oluřturmak.

Yüklenici, bu PKP'de belirtilen sorumluluklarına bađlı kalacak ve ulusal mevzuata ve DB Koruma Politikalarına uyum için bu PKP ve ÇSYP kapsamındaki görev ve sorumluluklarının farkında olmasını sađlayacaktır. Yüklenici, inřaat ařamasında Projenin çevresel, sosyal ve İSG konularıyla ilgili aylık düzenli ÇSİR'lerinin hazırlanmasından ve sunulmasından sorumlu olacaktır. Ayrıca, inřaat ařamasında Yüklenici, KOSKİ'nin sosyal uzmanı ve İLBANK PYB'ye uygun olarak, Őikâyet giderme mekanizmasının uygulanması ve bu PKP'de ayrıntıları verilen uygulanabilir paydař katılım faaliyetleri hakkında iřçilere talimat verecek ve onlara danıřacak bir sosyal uzman istihdam edecektir.

Borçlu İLBANK'ın Proje Yönetim Birimi (PYB) ařađıdaki görevleri yerine getirmektedir:

- Proje sürecinde çevresel ve sosyal koruma politikalarının uygulanmasını denetlemek ve izlemek,
- Proje denetiminin bir parçası olarak, zaman zaman ve gerektiđinde proje alanlarını ziyaret etmek,
- Projenin çevresel ve sosyal deđerlendirmesiyle ilgili belgeleri incelemek, danıřmanlara yorum sađlamak ve bu belgelere ve prosedürlere Dünya Bankası koruma önlemleri gereksinimlerine uygun olarak resmi onay vermek,
- Hazırlanan ÇD belgelerinin Dünya Bankası gerekliliklerini karřıladıđı genel bir kalite güvence iřlevinin gerçekteřtirilmesini sađlamak.



*This project is co-funded by the European Union, the Republic of Turkey and the World Bank
Bu Proje Avrupa Birliđi, Türkiye Cumhuriyeti ve Dünya Bankası tarafından ortaklařa finanse edilmektedir*

Bir proje finansman kuruluřu olarak Dünya Bankası'nın sorumlulukları ařađıda maddeler halinde listelenmektedir:

- Dünya Bankası, Proje Sahibinin inřaat ve iřletme ařamasında Proje Sahibi tarafından yönetilen ÇSYP/PKP'de belirtilen hükümlere uygunluđunu İLBANK tarafından her altı ayda bir sunulacak ÇSİR'ler aracılıđıyla denetleyecektir.
- Proje denetiminin bir parçası olarak, zaman zaman ve gerektiđinde proje sahalarını ziyaret edilmesini sađlayacaktır.

Bu faaliyetlere iliřkin operasyon, özellikle PUB ve KOSKİ'nin devam eden çalışmalarından ayrı deđildir. Bu bağlamda, bu PKP'de planlanan faaliyetler, tüm bu paydař katılım faaliyetleri için zamanlama, sıklık, program, yöntemler ve sorumluluklar projenin ÇSYP'sine uygun olarak yürütülecek ve gerekirse projenin ilerlemesi sırasında revize edilecektir.



This project is co-funded by the European Union, the Republic of Turkey and the World Bank
Bu Proje Avrupa Birliđi, Türkiye Cumhuriyeti ve Dünya Bankası tarafından ortaklařa finanse edilmektedir

IX. ŐİKĀYET GİDERME MEKANİZMASI

IX.1 Őikāyet Giderme Mekanizmasının Amacı

Bu mekanizmanın amacı, etkilenen toplulukların ve inřaat iřçileri gibi diđer paydařların proje faaliyetlerine (esas olarak inřaat) iliřkin her türlü Őikāyetlerini, kaygılarını, sorularını ve önerilerini ele almak, deđerlendirmek ve çözmek için bir sistem oluřturmaktır. Proje uygulama sürecinde Őikāyetler bařlıca üç (3) seviyede ele alınacaktır; (i) yerel (saha) düzeyde İnřaat Yüklenicisi, (ii) ulusal düzeyde KOSKİ/PUB (Konya Büyükřehir Belediyesi, İLBANK, CİMER ve YİMER'i de içerir) ve (iii) uluslararası düzeyde Dünya Bankası'dır.

Őikāyetlerin önlenmesi ve en aza indirilmesi ile etkili bir řekilde ele alınması da dāhil olmak üzere Őikāyetlerin yönetilmesi, sađlam bir paydař katılımı stratejisinin ayrılmaz bir parçasıdır. Deneyimler, önemli sayıda Őikāyetin yanlıř anlaşılmalardan kaynaklandıđını ve bu tür Őikāyetlerin topluluklarla proaktif ve tutarlı bir řekilde ilgilenilmesi yoluyla önlenebileceđini veya sayılarının azaltılabileceđini göstermektedir. Etkileřim ayrıca, Őikāyetlere dönüşmelerini önlemek için topluluk endiřelerinin öngörülmesine ve gözden geçirilmesine yardımcı olur.

DB OP 4.01 uyarınca, planlama, inřaat veya iřletme sırasında Projeden olumsuz etkilendiklerini düşünen kiřilerin, deđerlendirilmek ve gerekirse çözümlenmek üzere Őikāyetlerini Projeye getirebilecekleri bir süreç oluřturulmuřtur. Belirli bir proje Őikāyet giderme mekanizması, toplum ve bireysel endiřelerin ve Őikāyetlerin kontrol dıřına çıkmadan önce ele alınmasında faydalıdır.

IX.2 Őikāyet Giderme Mekanizmasının İlkeleri

Proje kapsamında Őikāyet giderme mekanizmasının (ŐGM) ilkeleri ařađıdaki řekillerde sıralanabilmektedir:

Meřru: Bir mekanizma, bir Őikāyet sürecinin hiçbir tarafının bu sürecin adil yürütülmesine müdahale etmemesini sađlamak için açık, řeffaf ve yeterince bađımsız yönetim yapılarına sahip olması gerekmektedir.

Eriřilebilir: Bir mekanizma, ona eriřmek isteyenlere duyurulmalı ve dil, okuryazarlık, farkındalık, finans, mesafe veya misilleme korkusu dāhil eriřim engelleriyle karřılařabilecek mađdur taraflara yeterli yardım sađlamalıdır.

Öngörülebilir: Bir mekanizma, süreç türleri ve sunabileceđi (ve sunamayacađı) sonuçlar ve herhangi bir sonucun uygulanmasını izleme araçları hakkında her ařama için zaman çerçevesi ile net ve bilinen bir prosedür sađlamalıdır.

Adil: Bir mekanizma, mađdur tarafların adil ve hakkaniyete uygun kořullarda bir Őikāyet sürecine dāhil olmak için gerekli bilgi, tavsiye ve uzmanlık kaynaklarına makul eriřime sahip olmasını sađlamalıdır.

Hak temelli: Bir mekanizma, sonuçlarının ve çözüm yollarının uluslararası kabul görmüş insan hakları standartlarıyla uyumlu olmasını sađlamalıdır.

Őeffaf: Bir mekanizma, söz konusu kamu yararı endiřelerini karřılamak için süreç ve sonuca iliřkin yeterli řeffaflıđı sađlamalı ve mümkün olan her yerde řeffaflıđı varsaymalıdır.

Anonimlik: Bir mekanizma, tüm bireylerin isimsiz Őikāyetlerde bulunabilecekleri araçlar sađlamalıdır. Bu, bařvuranlara endiřelerini dile getirdikleri için karřılık verilmeyeceđi (ařađıya bakınız) konusunda güven vermektedir.



This project is co-funded by the European Union, the Republic of Turkey and the World Bank
Bu Proje Avrupa Birliđi, Türkiye Cumhuriyeti ve Dünya Bankası tarafından ortaklařa finanse edilmektedir

Misilleme yapmama: Her kiři veya paydař, olumlu veya olumsuz geri bildirim sađlama veya řikâyetle bulunma hakkına sahiptir. řikâyetçiye karřı herhangi bir misilleme giriřimi görevi kötüye kullanma olarak kabul edilir ve soruřturulacaktır.

Zamanında yanıt: Bir mekanizma, projeye ilgili müteakip eylemlerin alınmasında faydalı olacak kadar hızlı yanıt verecektir.

Yeterli yanıt: Bir mekanizma, istenen bilgileri veya diđer uygun bilgileri anlaşılır bir biçimde yanıtlayacaktır.

IX.3 Sorumlu Taraflar

KOSKİ/PUB ve Yükleniciler, inřaat faaliyetleri sırasında řikâyet giderme mekanizmasının uygulanmasından sorumludur ve KOSKİ hem inřaat hem de iřletme ařamalarından sorumludur. KOSKİ PUB'u, yükleniciler ve denetim danıřmanları ile birlikte řikâyet giderme mekanizmasının etkili bir řekilde uygulanmasını sađlamalıdır.

Yüklenicinin řGM Görevlisi, řikâyet sürecini almak ve yönetmekten ve gelen řikâyetleri çözmek için alınacak önlemlerin yanı sıra PUB/KOSKİ'ye rapor vermekten sorumludur. İlgili kayıtlar, Denetim Danıřmanı nezaretinde tutulacak ve KOSKİ'ye raporlanacaktır.

İLBANK Uluslararası İliřkiler Birimi PYB bünyesinde, uzman/teknik uzmanlar ve teknik grup yöneticilerinin katkılarıyla řGM Ekibi oluşturulmuřtur. Teknik grup yöneticisinin sorumlulukları, belirtilen prosedürlerin uygulanmasını sađlamak ve çok boyutlu çalıřma gerektiğinde řikâyet kapatma sürecine öncülük etmektir.

Proje Sahibi tarafından açılacak ve İLBANK tarafından onaylanacak ihale süreci ile seçilecek olan Denetim Danıřmanı, řGM'nin yönetiminde yer alacak ve řikâyetlerin Proje Sahibi ve Yükleniciye raporlanmasını düzenli olarak takip edecektir. Denetim Danıřmanı ayrıca KOSKİ ve Yükleniciye proje faaliyetleri için karar verilmesine yardımcı olmak için paydař katılımı faaliyetlerinde yer alacaktır.

IX.4 řikâyet Prosedürü

řikâyet Giderme Mekanizması (řGM), herhangi bir paydařın bir projenin planlanması, uygulanması veya yönetimi ile ilgili řikâyetle bulunmasına, endiřelerini dile getirmesine veya uygun geri bildirimde bulunmasına izin veren bir süreçtir.

Yerel (řantiye) Düzeyinde Yüklenici řGM

Projeye özgü řikâyet giderme mekanizması, Projenin inřaat ařamasında Yüklenici tarafından benimsenecek ve kullanılacaktır. Proje ile ilgili tüm řikâyetler deđerlendirilecek ve yanıtlanacaktır. řikâyet giderme mekanizması hem dâhili (Yüklenicinin çalıřanları gibi) hem de harici paydařlara hizmet edecektir. Herhangi bir kiři veya kuruluş kişisel olarak soruřturma yapabilmektedir ve/veya řikâyetle bulunabilmektedir. İletişim kanalları, hem iç hem de dış řikâyetlerin iletilmesi için Yüklenici tarafından belirlenecektir.

Ulusal Düzeyde KOSKİ řGM

Projeden etkilenen veya olumsuz etkilerinden korkan kiři veya toplulukların projeye erişebilmelerini ve proje tarafından seslerini duyurabilmelerini ve endiřelerine etkili ve zamanında çözüm sađlayarak proje tarafından desteklenebilmelerini kolaylařtırmak ve sađlamak için KOSKİ tarafından bir řGM kurulmuřtur. řikâyet giderme mekanizmasındaki en önemli nokta, tüm řikâyetlerin etkin bir řekilde alınmasını, kaydedilmesini, çözümlenmesini ve PUB tarafından önceden belirlenmiř



This project is co-funded by the European Union, the Republic of Turkey and the World Bank
Bu Proje Avrupa Birliđi, Türkiye Cumhuriyeti ve Dünya Bankası tarafından ortaklařa finanse edilmektedir

bir zaman çizelgesinde ve içeriklerine göre yanıtlanmasını ve alınacak düzeltici/düzenleyici her iki taraf için de kabul edilebilir önlemlerin alınmasını sağlamaktadır.

Hâlihazırda KOSKİ, acil durumlar için 7/24 ulařılabilen "185" hattını ve KOSKİ'nin web sitesi üzerinden insanlara Őikâyetlerini takip etmelerini sađlayan iletiřim bađlantısını kullanmaktadır. Ařađıdaki projeye özgü Őikâyet giderme mekanizması, Projenin hem inřaat hem de iřletme ařamalarında KOSKİ/PUB tarafından benimsenecek ve kullanılacaktır. Őikâyet giderme mekanizması hem dâhili (KOSKİ çalışanları ve yüklenici gibi) hem de harici paydařlara hizmet edecektir. KOSKİ, Proje çalışanları için dâhili bir ŐGM'nin hem doğrudan hem de sözleşmeli iřçiler tarafından iřyeriyle ilgili endiřelerini ve Őikâyetlerini dile getirmelerine olanak sađlamak için mevcut olmasını sađlayacaktır.

Herhangi bir kiři veya kuruluř, kiřisel olarak soruřturma yapabilir ve/veya Őikâyette bulunabilir. Ařađıdaki iletiřim kanalları hem iç hem de dıř Őikâyetleri iletmek için kullanılabilir.

- Telefon (Ücretsiz Telefon Hattı; 185 ve KOSKİ Faks; +90 332 221 61 00),
- KOSKİ'ye Bireysel Bařvuru: (İhsaniye Mah., Kazım Karabekir Cd. No: 56 , 42060 Selçuklu/Konya)
- Web Sitesi <https://www.koski.gov.tr/sayfa/bize-yazin> ve e-posta KOSKİ, (bilgi@koski.gov.tr)
- KOSKİ web sitesi iletiřim sayfasında ayrıca "Bilgi Edinme", "Genel Müdüre Mesaj" ve "e-Dilekçe" sekmeleri aracılıđıyla Őikâyetçiler fikirlerini/taleplerini/Őikâyetlerini iletebileceklerdir. (bkz Őekil IX.1).
- Ayrıca KOSKİ web sitesinde yer alan duyuru ve arıza/kesinti sayfasından da gerekli bilgiler alınabilmektedir.
- Őantiyelerde (esas olarak iřçilerden gelen iç Őikâyetler için) ve ilgili mahallelerin Muhtarlık ofisinde ve/veya seçilen noktalarda bulunan Őikâyet Kutuları,
- Őantiyelerde kapı bekçileri ve Őantiye yöneticileri ile doğrudan temas ve
- Toplantılar ve resmi/gayri resmi iřtiřareler.

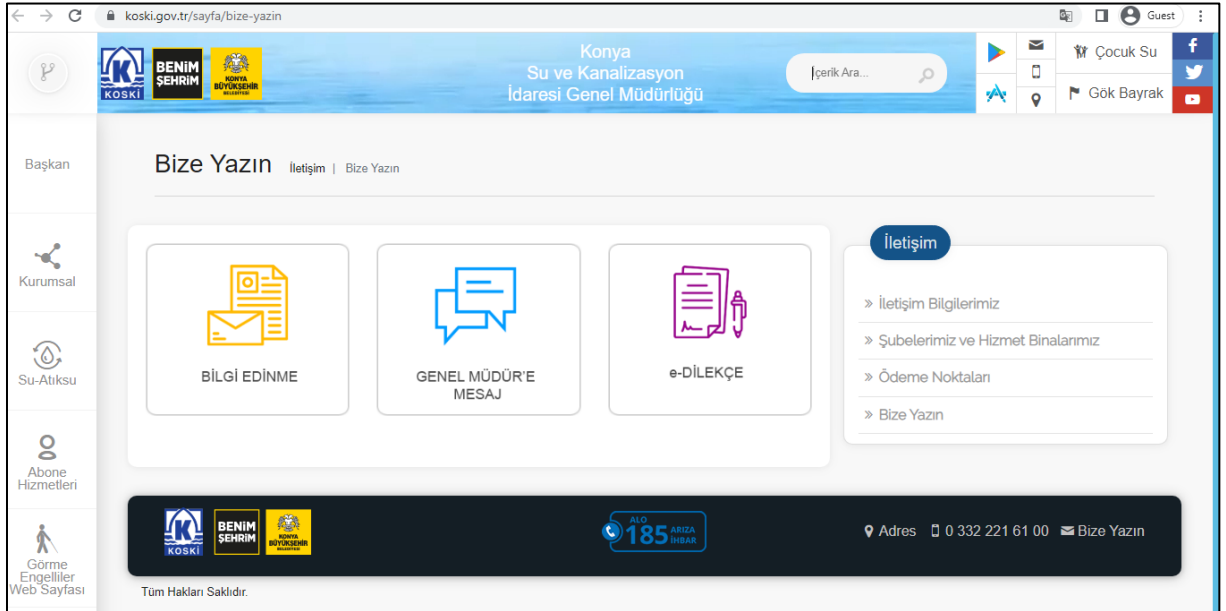

Őekil IX.1 KOSKİ Web Sitesinin Ekran Görüntüsü



This project is co-funded by the European Union, the Republic of Turkey and the World Bank
Bu Proje Avrupa Birliđi, Türkiye Cumhuriyeti ve Dünya Bankası tarafından ortaklařa finanse edilmektedir

Ulusal Düzeyde İLBANK ŞGM

İLBANK'ın ŞGM prosedürü ÇSÇ/ÇSS10'a uygun olarak hazırlanmıştır. Aynı zamanda Dünya Bankası'nın çevresel ve sosyal standartlarına da uygundur. İLBANK'ın bu konuda bir politikası bulunmakta ve web sitesinde¹ paylaşılmaktadır. İLBANK Uluslararası İlişkiler Departmanı, ŞGM Ekibi, iletişim araçları aşağıda verilmektedir:

- Web Sitesi : <https://www.ilbank.gov.tr/form/bilgiedinmeuluslararası>
- E-posta: bilguidb@ilbank.gov.tr ve etikuidb@ilbank.gov.tr
- Telefon Numarası: +90 312-508 79 79
- Resmi Yazı Adresi: İLBANK Uluslararası İlişkiler Departmanı, ŞGM Ekibi (mektuplar kişisel veya gizli olarak işaretlenmelidir) Emniyet Mahallesi Hipodrom Caddesi No:9/21 Yenimahalle/ANKARA

Ulusal Düzeyde CİMER ve YİMER ŞGM'leri

Yukarıda belirtildiđi gibi Proje Sahibi tarafından sunulan Şikâyet Giderme Mekanizması araçlarının dışında, Projenin Şikâyet Giderme Mekanizması tarafından sunulan çözümlerden memnun olmayan veya daha üst düzey bir açıklama talebi olan tüm iç ve dış paydaşlar aşağıdaki ulusal düzeyde yollara başvurabilir:

- Cumhurbaşkanlığı İletişim Merkezi: Cumhurbaşkanlığı İletişim Merkezi (CİMER), Türk vatandaşları, tüzel kişiler ve yabancılar için merkezi bir şikâyet sistemi sunmaktadır. CİMER, Proje paydaşlarının Proje ile ilgili şikâyetlerini ve geri bildirimlerini doğrudan devlet makamlarına iletmeleri için alternatif ve iyi bilinen bir kanal olarak mevcut olacaktır.
 - Web Sitesi: www.cimer.gov.tr
 - Çađrı Merkezi: 150
 - Telefon Numarası: +90 312 525 55 55
 - Faks Numarası: +90 312 473 64 94
 - Resmi Yazı Adresi: : TC İletişim Başkanlığı Kızılırmak Mah. Mevlana Bulvarı No:144 ÇANKAYA/ANKARA
 - Bireysel başvurular: Valilikler, bakanlıklar ve kaymakamlıklardaki halkla ilişkiler masaları.
- Yabancılar İletişim Merkezi: Yabancılar İletişim Merkezi (YİMER), yabancılar için merkezileştirilmiş bir şikâyet sistemi sunmaktadır. YİMER, Proje paydaşlarının Proje ile ilgili şikâyetlerini ve geri bildirimlerini doğrudan devlet makamlarına iletmeleri için alternatif ve iyi bilinen bir kanal olarak kullanılabilir.
 - Web Sitesi: www.yimer.gov.tr
 - Çađrı Merkezi: 157
 - Telefon Numarası: +90 312 157 11 22
 - Faks Numarası: +90 312 920 06 09
 - Resmi Yazı Adresi TC Göç İdaresi Genel Müdürlüğü, Çamlıca Mahallesi 122. Sokak No: 4 Yenimahalle/ANKARA
 - Bireysel başvurular: Türkiye Cumhuriyeti Göç İdaresi Genel Müdürlüğü.

¹ İLBANK's ŞM Politikası https://www.ilbank.gov.tr/storage/uploads/pagefiles/ilbank_gm_policy_1646748212.pdf



This project is co-funded by the European Union, the Republic of Turkey and the World Bank
Bu Proje Avrupa Birliđi, Türkiye Cumhuriyeti ve Dünya Bankası tarafından ortaklařa finanse edilmektedir

řikâyet mevcut süreçle çözümlenemezse, başvuru sahipleri her zaman ilgili yasal kurumlara başvurabilir. Bu tür kurumlar řu řekilde özetlenebilir:

- Asliye Hukuk Mahkemeleri
- İdare Mahkemeleri
- Asliye Ticaret Mahkemeleri
- İş Mahkemeleri ve
- Ombudsman (<https://ebasvuru.ombudsman.gov.tr/>)

Bazı řikâyetler acil eylem gerektirir ve normal řGM prosedürü, bir sorunun artmasını önlemek için uygun olmayabilir veya çok yavaş olabilir. Hangi koşullar altında kullanılması gerektiđine dair rehberlik de dâhil olmak üzere ayrı bir hızla izlenen řGM, yüksek öncelikli řikâyetlerin zamanında ele alınmasını sağlamaya yardımcı olabilir. Ciddi zarar veya zarar verme riski ve/veya ciddi hak ihlalleri iddia edilen řikâyetler söz konusu olduđunda, řGM'nin standart işletim prosedürleri, ister řGM tarafından ister başka bir ofis veya kuruluřa derhal havale edilerek ve derhal bildirimde bulunularak bu yönlendirmenin řikâyetçisine hızlı yanıt verilmesini gerektirecektir.

Ayrıca projenin řGM'si, CSS/CT ve toplumsal cinsiyete dayalı şiddet (CDS) ile ilgili özel önlemlerle ilgili gizli řikâyetleri almak ve ele almak için bir kanal içerecektir. Bir çalışan CSS/CT sorunlarıyla karşı karşıya kalırsa, bu tür vakalarla ilgilenmek için ülkenin ulusal sevk sisteminde öngörüldüğü gibi, daha yüksek bir amirine başvurabilir veya doğrudan karakola gidebilir. Projenin řGM'sinin içeriđi ve prosedürleri, CSS/CT konularıyla ilgili bu tür durumlarda bir raporlama hattına sahip olacak ve tam gizlilik altında ele alınacaktır. CSS/CT ile ilgili řikâyeti alan řGM odak noktası, bunu derhal ulusal sevk sistemlerine yönlendirmeli ve İLBANK'ın řGM Prosedüründe belirtildiđi gibi yönlendirildiđini kaydetmelidir. Hassas davanın řikâyetçisinin tüm detayları kesinlikle gizli tutulacaktır.

Uluslararası Düzeyde DB řikâyet Çözüm Servisi

Dünya Bankası destekli bir projeden olumsuz etkilendiklerine inanan topluluklar ve bireyler, řikâyetlerini mevcut proje düzeyindeki řikâyet giderme mekanizmalarına veya Banka'nın řikâyet Çözüm Servisi'ne (řÇS) iletebilirler. řÇS, alınan řikâyetlerin projeye ilgili endişeleri gidermek için derhal gözden geçirilmesini sağlar.

Projeden etkilenen topluluklar ve bireyler, řikâyetlerini Banka'nın politika ve prosedürlerine uyulmamasının bir sonucu olarak zarar oluşup oluşmadığını veya oluşabileceđini belirleyen bağımsız Teftiş Paneline iletebilir. řikâyetler, endişeler doğrudan Dünya Bankası'nın dikkatine sunulduktan ve Banka Yönetimine cevap verme fırsatı verildikten sonra herhangi bir zamanda iletebilir.

řikâyetlerin Banka'nın kurumsal řikâyet Çözüm Servisi'ne (řÇS) nasıl iletileceđi hakkında bilgi için: <http://www.worldbank.org/en/projects-operations/products-and-services/grievance-redress-service>. řikâyetlerin Dünya Bankası Teftiş Paneline nasıl iletileceđi hakkında bilgi için www.inspectionpanel.org.

Kabul edilecek adım adım dâhili ve harici řikâyet süreci Tablo IX.1'de verilmektedir. Ayrıca KOSKİ tarafından atanan Sosyal İşler Müdürü ve/veya řGM'den sorumlu PUB üyeleri tarafından kullanılacak örnek formlar da Ek-2 (Örnek řikâyet Kaydı), Ek-3 (Örnek řikâyet Formu), Ek-4'te (Örnek řikâyet Kapanış Formu) ve Ek-5'te (Örnek Danışma Formu) sağlanmaktadır. Ek-3'te sağlanan řikâyet kaydına ek olarak, řGM'de řikâyet kaydı için bir veri tabanı da yer alacaktır.



This project is co-funded by the European Union, the Republic of Turkey and the World Bank
Bu Proje Avrupa Birliđi, Türkiye Cumhuriyeti ve Dünya Bankası tarafından ortaklařa finanse edilmektedir

Tablo IX.1 Őikâyet Giderme Mekanizması Akıř Őeması

Őikâyet Süreci	Gereksinim/Eylem	Sorumlu Taraf
Őikâyet sunulması	Őikâyetin yukarıda açıklanan herhangi bir iletiřim kanalıyla alınması (Bu noktada, Őikâyet çocuk istismarı, cinsel taciz istismarı veya Cinsiyete Dayalı Őiddet (CDŐ) ise Őikâyetin alınmasından sonraki 48 saat içinde derhal harekete geçilecektir. İřyerinde cinsel sômürü ve istismar/cinsel taciz ile ilgili veya proje sahalarındaki olası çocuk istismarı vakaları için Őikâyet CDŐ odak noktası tarafından yönlendirilecektir; (İLBANK genel merkezinde) Aile ve Sosyal Hizmetler Bakanlığı ve Savcılık gibi ilgili yasal mercilere/hizmet sađlayıcılara iletilir.)	KOSKİ/PUB Yüklenici Denetim Danıřmanı
Őikâyet kaydı	Őikâyet kayıt tablosuna giriř yaparak (örnek EK 2: ÖRNEK ŐİKÂYET KAYDI'na bakın) ve Őikâyet Formunu doldurarak (bkz. EK 3: ÖRNEK ŐİKÂYET FORMU kaydı.) Tüm Őikâyetler iki (2) gün içinde kayıt altına alınacak ve Őikâyet sahibine geri bildirim yapılacaktır. Ayrıca, uygulanan paydař katılım faaliyetlerinin ayrıntıları bir Paydař Katılım Günlüğüne kaydedilecektir Őikâyet sahibi, bu Őikâyetin isimsiz olarak ele alınmasını talep ederse, bu Őikâyet isimsiz olarak kayda alınır ve talep karřılanır.	KOSKİ/PUB Denetim Danıřmanı
Őikâyetin iletilmesi	Uygun, Őikâyetin alınmasından sonra en geç üç (3) iř günü içinde Őikâyeti ele almaktan sorumlu ilgili kiřilere (řantiyelerdeki řantiye müdürü ve PUB uzmanları) iletilir (uygun řekilde ele alınacak acil Őikâyetler hariç).	KOSKİ/PUB Yüklenici Denetim Danıřmanı
Őikâyetin deđerlendirilmesi	Őikâyetlerin on (10) iř günü içerisinde deđerlendirilmesi ve Őikâyetin kabul edilebilirlik kriterlerine uygun olup olmadıđının belirlenmesi. Őikâyetin geçerli olmaması durumunda Őikâyet sahibine gerekli açıklamanın yapılması gerekmektedir.	KOSKİ/PUB Denetim Danıřmanı
Őikâyete yanıt	Őikâyetin geçerli olması halinde, Őikâyetin ulařtıđı tarihten itibaren en geç on beř (15) iř günü içinde tespit edilerek çözüme kavuřturulması için düzeltici önlemler alınır. Őikâyetin çözümlenmesi daha uzun sürerse, Őikâyet sahibine kısmi bir yanıt verilebilir ve Őikâyet Kapanıř Formu doldurulabilir (bkz. EK 2: ÖRNEK ŐİKÂYET KAYDI) Tüm yorum ve Őikâyetlere, Őikâyet sahibinin iletiřim bilgilerinin verilmesi halinde, Őikâyet sahibi tarafından belirtilen tercih edilen iletiřim yöntemine göre sözlü veya yazılı olarak cevap verilecektir. Bu noktada, anonim olarak kaydedilen bu Őikâyetin sonucunun KOSKİ web sitesinde paylařılması gerektiđi, böylece kimliđi belirsiz Őikâyetçilerin Őikâyetleri ve sonuçları hakkında bilgilendirilmeleri gerektiđi unutulmamalıdır.	KOSKİ/PUB Denetim Danıřmanı
Őikâyet sonucunun kaydedilmesi	Őikâyeti sonucunun kayıt tablosuna kaydedilmesi (bkz. EK 2: ÖRNEK ŐİKÂYET KAYDI)	KOSKİ/PUB Denetim Danıřmanı
Yasal Yollar	Őikâyetin mevcut süreçle çözülememesi durumunda bařvuru sahipleri her zaman ilgili yasal kurumlara bařvurabilirler. Bu tür kurumlar řu řekilde özetlenebilir: <ul style="list-style-type: none">• Asliye Hukuk Mahkemeleri• İdari Mahkemeler• Asliye Ticaret Mahkemeleri• İř mahkemeleri• Ombudsman (https://ebasvuru.ombudsman.gov.tr/)	KOSKİ/PUB İLBANK Denetim Danıřmanı



*This project is co-funded by the European Union, the Republic of Turkey and the World Bank
Bu Proje Avrupa Birliđi, Türkiye Cumhuriyeti ve Dünya Bankası tarafından ortaklařa finanse edilmektedir*

KOSKİ/PUB'nin 185 numaralı ücretsiz acil hattı bulunmaktadır ve řikayetleri alır ve İnřaat Yüklenicisi řikâyetleri KOSKİ'ye iletir.

Ayrıca İnřaat Yüklenicisi, iřçilerden alınan řikâyetleri ele almak için mevcut bir řikâyet giderme mekanizmasına sahiptir. İnřaat Müteahhidi ařađıdaki maddeleri amaçlamaktadır:

- Tüm inřaat müteahhitlerinin çalıřanlarının çalıřma kořulları ile ilgili düşünce ve řikâyetlerini paylaşabilecekleri mevcut mekanizmanın dođru kullanılmasının sađlanması,
- Aynı konularla ilgili řikâyetlerin tekrarının önlenmesinin sađlanması,
- Endiřeleri anlaşmazlıđın erken bir ařamasında çözmeyi amaçlayan iřçilerle aktif ve řeffaf bir angajmana sahip olunması.

řikâyet Giderme Mekanizması'nın temel adımları řekil IX.22de sunulmaktadır.



This project is co-funded by the European Union, the Republic of Turkey and the World Bank
Bu Proje Avrupa Birliđi, Türkiye Cumhuriyeti ve Dünya Bankası tarafından ortaklařa finanse edilmektedir

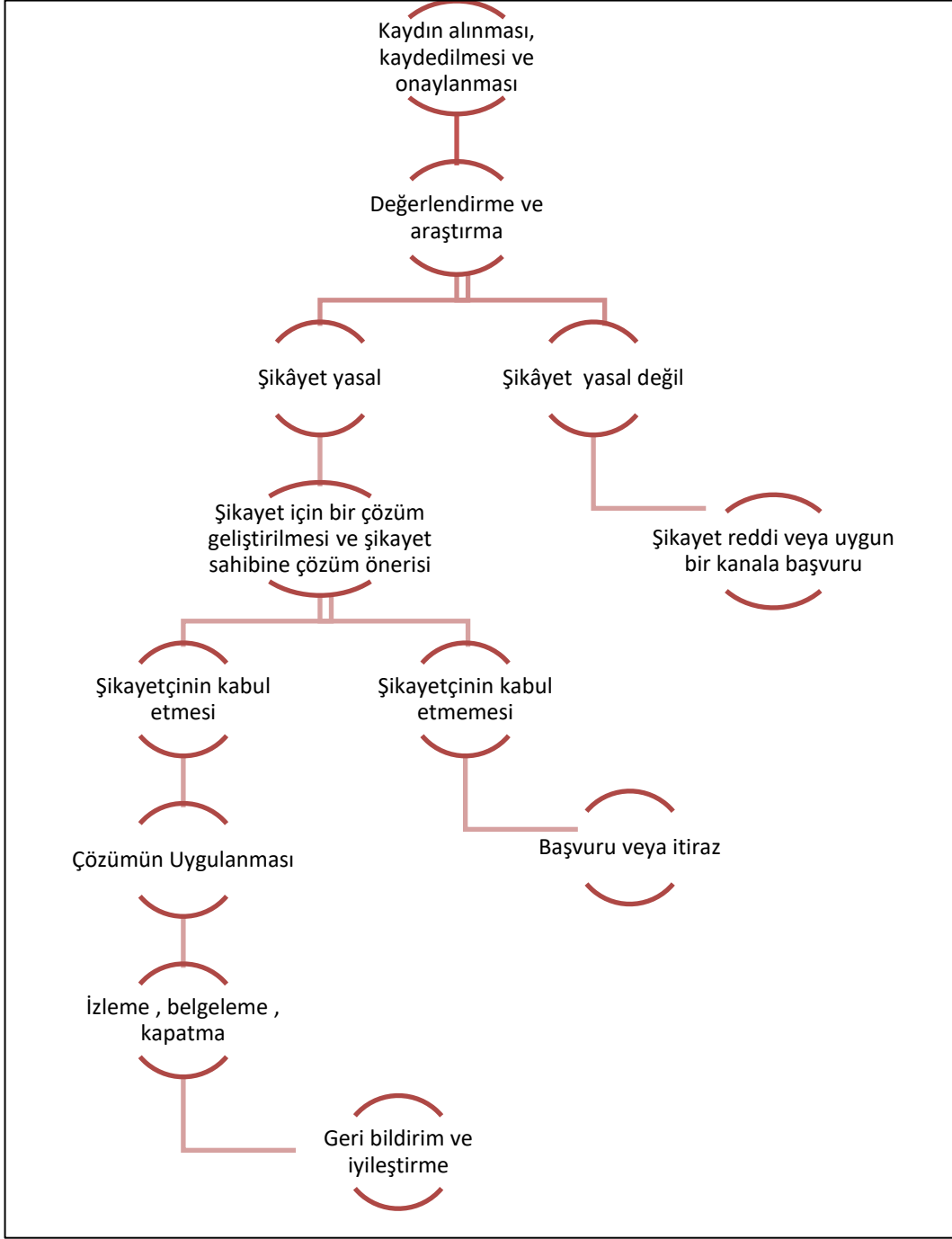

řekil IX.2 Çalışanlar için Örnek řikâyet Giderme Mekanizması

Örnek řikâyet belgeleri Ek 2, 3 ve 4'te sunulmuřtur. řikâyet formu ve řikâyet kaydı řantiyede mevcut olacak ve PUB/KOSKİ'deki sorgulamaların ardından uzmanlar için hazır olacaktır.



This project is co-funded by the European Union, the Republic of Turkey and the World Bank
Bu Proje Avrupa Birliği, Türkiye Cumhuriyeti ve Dünya Bankası tarafından ortaklaşa finanse edilmektedir

X. İZLEME VE RAPORLAMA

Bu PKP, yürütülen istişareleri, gündeme getirilen sorunları, alınan dersleri ve istişare sürecindeki değişiklikleri açıklamak için alınan önlemleri kaydetmek ve devam eden süreci ana hatlarıyla belirtmek için periyodik olarak (en az altı ayda bir) ve gelecekteki etkileşim için güncellenecek yaşayan bir belgedir. KOSKİ, PKP'de yapılan herhangi bir değişikliği İLBANK'a bildirecektir.

KOSKİ/PUB, planlanan katılım faaliyetlerine paydaşların katılımını izleyecektir. Katılımın sonuçlarının ve etkisinin değerlendirilmesi yoluyla PUB, Bölüm VII'de verilen bazı planlı katılım faaliyetleri ve Bölüm IX'ta verilen Şikâyet Giderme Mekanizmasının ve farklı iletişim araçlarının etkin kullanımı yoluyla paydaşlardan planlanan sonuçlara ulaşıp ulaşılmadığının veya yaklaşımın değiştirilmesine ihtiyaç olup olmadığının öğrenilmesi amacıyla düzenli geri bildirim almayı hedeflemektedir. Ayrıca, projenin inşaat ve işletme aşamalarında bu PKP için hedeflenecek olan Kilit Performans Göstergeleri (KPG'ler) Tablo X.1'de verilmektedir.

Tablo X.1 PKP'nin izlenmesi için Kilit Performans Göstergeleri (KPG'ler)

Parametre	Kilit Performans Göstergesi	Hedef	Proje Aşaması	Değerlendirme Sıklığı	Sorumlu Taraf
Dahili Şikâyetler (esas olarak işçilerden.)	Alınan Şikâyet Sayısı (cinsiyete ve şikâyet kategorisine göre) Açık veya Kapalı Şikâyet Sayısı Ortalama Şikâyet Kapatma Süresi Şikâyet Türleri Geçersiz Şikâyet Sayısı (Şikâyet formları, diğer çevrimiçi ve çevrimdışı iletişim yöntemleri vb.)	Alınan şikâyet sayısında azalma Şikâyet kapatma oranındaki artış (kapatılan şikâyetler / toplam şikâyet sayısı) Şikâyet kapatma süresinde azalma Hedef zaman çerçevesi içinde kapatılmayan şikâyet bulunmaması. Toplam şikâyetlerin hedeflenen kapanma oranı: %90	İnşaat Aşaması	Aylık Olarak	KOSKİ/PUB Yüklenici
			İşletme Aşaması	Üç Ayda Bir	KOSKİ/PUB
Harici Şikâyetler	Alınan Şikâyet Sayısı (cinsiyete ve şikâyet kategorisine göre) Açık veya Kapalı Şikâyet Sayısı Şikâyet Türleri Ortalama Şikâyet Kapatma Süresi Geçersiz Şikâyet Sayısı (Şikâyet formları, veri tabanı, diğer çevrimiçi ve çevrimdışı iletişim yöntemleri vb.)	Alınan şikâyet sayısında azalma Şikâyet kapatma oranındaki artış (kapatılan şikâyetler / toplam şikâyet sayısı) Şikâyet kapatma süresinde azalma Hedef zaman çerçevesi içinde kapatılmayan şikâyet bulunmaması. Toplam şikâyetlerin hedeflenen kapanma oranı: %90	İnşaat Aşaması	Aylık Olarak	KOSKİ/PUB Yüklenici
			İşletme Aşaması	Üç Ayda Bir	KOSKİ/PUB
Paydaş Katılım Faaliyetleri	Planlanan Paydaş Katılım Faaliyetlerinin sayısı	Gerçekleştirilen faaliyet sayısında artış	İnşaat Aşaması	Aylık Olarak	KOSKİ/PUB Yüklenici



This project is co-funded by the European Union, the Republic of Turkey and the World Bank
Bu Proje Avrupa Birliđi, Türkiye Cumhuriyeti ve Dünya Bankası tarafından ortaklařa finanse edilmektedir

Parametre	Kilit Performans Göstergesi	Hedef	Proje Ařaması	Deđerlendirme Sıklıđı	Sorumlu Taraf
	Planlanan Paydař Katılım Faaliyetlerinin türü Katılımcı paydař sayısı Katılımcı paydařların türü (Faaliyet kayıtları, toplantı tutanakları, katılımcı kayıtları ve ilgili raporlar, belgeler vb.)	Katılımcı sayısında artış Farklı paydař türlerinin sayısında artış (grup veya kiři olarak)	İřletme Ařaması	Üç Ayda Bir	KOSKİ/PUB

KOSKİ/PUB, Proje boyunca paydařlarla iletiřim kuracak ve proje takvimindeki deđiřiklikler gibi önemli sorunlar hakkında onları bilgilendirecektir. Proje süresi boyunca belirlenen ek paydařlar da paydař listesine eklenecek ve onlarla iletiřim bařlatılacaktır. İyileřtirmeler, geliřtirmeler ve tüm çevresel ve sosyal konular, bu PKP'nin VII. Bölümü'nde belirtilen yöntemlerle zamanında bildirilecektir.

Geliřtirilen etkili bir iřtiřare ve Őikâyet mekanizması yoluyla topluluklardan, yerel makamlardan, arazi sahiplerinden, diđer Őirketlerden, STK'lerden, medyadan, akademik kurumlardan ve diđer ilgi gruplarından sistematik olarak alınan geri bildirimler, inřaat ve iřletme sırasında KOSKİ tarafından kaydedilecek ve raporlanacaktır.

Düzeltici/önleyici faaliyetlerin uygulama durumu ile birlikte Őikâyetler, sorgulamalar ve ilgili olaylara iliřkin aylık özetler/raporlar, inřaat ařaması boyunca yüklenici tarafından ve iřletme ařaması boyunca KOSKİ tarafından hazırlanacaktır. Bu Özetler, Belediyeye sunulmak üzere projenin inřaat ařamasında Yüklenici tarafından hazırlanacak olan aylık ÇSİR'lere dâhil edilecektir. Ayrıca Yüklenici Őikâyetleri aylık ÇSİR'lerde özetlemenin yanı sıra derhal Proje Sahibine iletmelidir. Aylık özetler/raporlar, (varsa) Őikâyetlerin hem sayısını hem de niteliđini ve ayrıca KOSKİ'nin ve yüklenicinin/yüklenicilerin Őikâyetleri zamanında ve etkili bir Őekilde ele alma becerisini deđerlendirmek için bir araç olacaktır. Yařabilecek sorun ve kazalarla ilgili, Yüklenici, çevresel, sosyal ve çalıřma sorunları veya kazalar, olaylar veya zaman kaybı gibi beklenmedik durumları Proje Sahibine derhal bildirmekten ve proje ömrü boyunca sahada bir olay günlüğü tutmaktan sorumludur.

Aylık ÇSİR'ler, KOSKİ'ye sunulmak üzere Yüklenici tarafından hazırlanacaktır. Üç aylık ÇSİR'ler ve altı aylık Proje İlerleme raporları, Őikâyet Kaydı ile birlikte İLBANK'a sunulmak üzere KOSKİ tarafından hazırlanacaktır. Altı aylık ÇSİR'ler ve Proje İlerleme raporları, Dünya Bankası'na sunulmak üzere İLBANK tarafından hazırlanacaktır. Bu raporlar, belirtilen dönemde yürütölen sađlık, güvenlik, çevre ve sosyal konuların yönetimi, Őikâyet giderme mekanizması ve paydař katılımı faaliyetlerine iliřkin Proje performansının bir özetini içerecektir. ŐGM bünyesinde yapılan tüm çalıřmalar bu PKP'deki formlar ve kayıtlar ile belgelenecek ve belirlenen KPG hedeflerine göre deđerlendirilerek raporlanacaktır. Ayrıca ŐGM'yi kullanan Őikâyetçinin kiřisel bilgilerinin gizli kalacađı ve bu raporlarda asla paylařılmayacađı belirtilmelidir.

Bu raporlarda, paydař katılım faaliyetleri, üstlenilen görevleri (bkz. Tablo VII.4), eylemin zamanını, sorumlu tarafı, hedef grubu ve eylemin amacını listeleyen bir tablo biçiminde sunulabilir.



This project is co-funded by the European Union, the Republic of Turkey and the World Bank
Bu Proje Avrupa Birliđi, Türkiye Cumhuriyeti ve Dünya Bankası tarafından ortaklařa finanse edilmektedir

XI. EKLER

EK 1: ÇED MUAFİYET BELGESİ

144

000375



T.C.
KONYA VALİLİĐİ
Çevre ve Şehircilik İl Müdürlüğü

Sayı : E-47342952-220.03-336728
Konu : ÇED Muafiyeti (KOSKİ-İsale Hattı)

22.02.2021

KONYA SU VE KANALİZASYON İDARESİ GENEL MÜDÜRLÜĐÜNE
(Yatırım ve İnşaat Dairesi Başkanlığı)

İliđi : a) 18/02/2021 tarihli ve 98067411-000-2616 sayılı yazınız.
b) 22/02/2021 tarihli ve 135965 Referans No'lu Başvuru.

Konya İli Karapınar İlçe merkezi ve Akçayazı, Hotamış, Sazlıpınar Mahalleleri, Çumra İlçesine bađlı B.Ařlama, Karkın, Abditolu Mahalleleri, Karatay İlçesine bađlı İsmil, Ovakavađı, Hayırođlu, Bakırtolu, Sakyatan, řatur Mahalleleri, Meram İlçesine bađlı Kařınhanı, Boruktolu, Çarıklar Mahalleleri, Ahırlı İlçe merkezi ve Akkise, Aliçerçi, Bademli, Balıklava, Büyüköz, Çiftlik, Küçüköz, Erdođan, Karacakuyu, Kayacık Mahalleleri, Seydişehir İlçesine bađlı Ařađıkaraören, Başkaraören, Ortakaraaören Mahalleleri, Yahühüyük İlçe merkezi ve Arasöđüt, Saray Mahallelerinde Konya Su ve Kanalizasyon İdaresi Genel Müdürlüğü tarafından yapılması planlanan "Karapınar ve Suđla Grubu İçme Suyu Temini İsale Hattı" projesi, 25/11/2014 tarih ve 29186 sayılı Resmî Gazete'de yayımlanarak yürürlüğe giren ÇED Yönetmeliđi Listelerinde yer almadığından kapsam dıřı olarak deđerlendirilmiřtir.

Ancak, planlanan yatırım ile ilgili olarak, 5491 sayılı kanunla deđişik 2872 sayılı Çevre Kanunu ile bu Kanuna istinaden çıkarılan Yönetmeliklerin ilgili hükümlerine uyulması ve diđer mer'i mevzuat çerçevesinde öngörülen gerekli izinlerin alınması, ekolojik dengenin bozulmamasına, çevrenin korunmasına ve geliřtirilmesine yönelik tedbirlere riayet edilmesi hususunda;

Geređini rica ederim.

Özgür SOMUNCU
Vali a.
İl Müdür Yardımcısı

Dođaya kalak-ibcece ltr.
N. Somuncu

Bu belge, güvenli elektronik imza ile imzalanmıřtır.
Belge Doğrulama Kodu : FMIGSFAW Belge Doğrulama Adresi: <https://www.turkiye.gov.tr/cevre-ve-sehircilik-bakanligi>

Horozluhan Mh. Abdulbasri Sk.No:2 Selçuklu/KONYA
Tel : (332)2245600 Faks:(332)2245899 e-Posta:konya@csb.gov.tr
<https://konya.csb.gov.tr> KEP: konyacevressehircilik@hs01.kep.tr

Bilgi için:Tuba KALKAN
GÜRCAN
Mühendis
Telefon No:(332) 224 56 00-5758





This project is co-funded by the European Union, the Republic of Turkey and the World Bank
Bu proje Avrupa Birliđi, Türkiye Cumhuriyeti ve Dünya Bankası tarafından ortaklařa finanse edilmektedir

EK 2: ÖRNEK ŐİKÂYET KAYDI

No	Őikâyet Kayıt Numarası	Őikâyetin Nasıl Alındığı (Őikâyet Formu, Halk Toplantısı, Telefon)	Őikâyet Düzeyi (Belediye/İdare Düzeyi, İLBANK Bölge Ofisi, İLBANK Genel Müdürlük Düzeyi)	Őikâyetin Alındığı Tarih	Őikâyetin Alındığı Yer	Őikâyeti Alan Kişinin Adı	Arazi parseli # (Őikâyet arazi ile ilgili ise)	Őikâyet Bilgileri					Őikâyetle İlgili Proje Bileşeni	Őikâyet Kategorisi (kamulařtırma/arazi edinimi ile ilgili, çevresel sorunlar, yapılara verilen zararlar vb.)	Őikâyet Özeti	Őikâyet Durumu (açık, kapalı veya beklemede)	Yapılan İřlem				Őikâyet Kapatma için Destekleyici Belgeler (tazminat için banka dekontu, őikâyet kapatma protokolü)
								Ad Soyad	Kimlik Numarası	Telefon/E-posta	Köy-İlçe	Cinsiyet					Sorumlu Kiři/Bölüm	Planlanan Eylem	Őikâyetin Ele Alınacağı Son Tarih	Alınan İřlem Tarihi	
1																					





This project is co-funded by the European Union, the Republic of Turkey and the World Bank
Bu Proje Avrupa Birliđi, Türkiye Cumhuriyeti ve Dünya Bankası tarafından ortaklařa finanse edilmektedir

EK 3: ÖRNEK ŐİKÂYET FORMU

	KONYA BÜYÜKŐEHİR BELEDİYESİ / SU VE KANALİZASYON İDARESİ GENEL MÜDÜRLÜĐÜ			
	Karapınar Grubu Su İletim Hattı Projesi			
ŐİKÂYET FORMU				
Formu Dolduran Kiři:		Tarih ve saat:		
Toplantı Gündemi:		Referans No:		
ŐİKÂYETÇİ İLE İLGİLİ BİLGİLER				
Ad Soyad:		Őikâyet Yöntemleri:		
TC kimlik numarası:		Telefon / Ücretsiz Telefon Hattı <input type="checkbox"/>		
Telefon:		Yüz yüze toplantılar <input type="checkbox"/>		
Adres:		Web sitesi / E-Posta <input type="checkbox"/>		
E-Posta:		Diđer (Açıklayın) <input type="checkbox"/>		
Paydař Türü				
Kamu Kurumu <input type="checkbox"/>	PEK <input type="checkbox"/>	Özel Őirket <input type="checkbox"/>	Meslek Odası <input type="checkbox"/>	STK <input type="checkbox"/>
İlgili Gruplar <input type="checkbox"/>	Sanayi Dernekleri <input type="checkbox"/>	İřçi Sendikaları <input type="checkbox"/>	Medya <input type="checkbox"/>	Üniversite <input type="checkbox"/>
ŐİKÂYET İLE İLGİLİ AYRINTILI BİLGİ				
Őikâyetin açıklaması:				
Őikâyetçi tarafından talep edilen iřlem:				

Kaydeden
Ad-Soyad/İmza

Őikâyetçi
Ad-Soyad/İmza



This project is co-funded by the European Union, the Republic of Turkey and the World Bank
Bu Proje Avrupa Birliđi, Türkiye Cumhuriyeti ve Dünya Bankası tarafından ortaklařa finanse edilmektedir

EK 4: ŐİKÂYET KAPATMA FORMU

	KONYA BÜYÜKŐEHİR BELEDİYESİ / SU VE KANALİZASYON İDARESİ GENEL MÜDÜRLÜĐÜ
	Karapınar Grubu Su İletim Hattı Projesi
ŐİKÂYET KAPAMA FORMU	
Referans No:	
DÜZELTİCİ FAALİYETİN TANIMLANMASI	
1	
2	
3	
4	
5	
Sorumlu Taraflar	
ŐİKÂYETİN FESİHİ	
<i>Bu bölüm "Őikâyet Kayıt Formunda belirtilen Őikâyetin çözümlenmesi halinde Őikâyet sahibi tarafından doldurulup imzalanacaktır.</i>	

Őikâyet Kapatma Tarihi

...../...../.....

Őikâyeti Kapatın Kişinin

Adı-Soyadı/İmzası:

Őikâyetçinin

Adı-Soyadı/İmzası::



This project is co-funded by the European Union, the Republic of Turkey and the World Bank
Bu Proje Avrupa Birliđi, Türkiye Cumhuriyeti ve Dünya Bankası tarafından ortaklařa finanse edilmektedir

EK 5: ÖRNEK DANIřMA FORMU

	KONYA BÜYÜKŞEHİR BELEDİYESİ / SU VE KANALİZASYON İDARESİ GENEL MÜDÜRLÜĐÜ			
	Karapınar Grubu Su İletim Hattı Projesi			
İSTİřARE FORMU				
Formu Dolduran Kiři:	Tarih ve saat:			
Toplantı gündemi:	İstiřare Kaydı:			
İSTİřARE BİLGİSİ				
Görüşülen Kurum:	İletişim Türü			
Görüşülen Kişinin Adı-Soyadı:	Telefon / Ücretsiz Ara <input type="checkbox"/> Hattı			
Telefon:	Yüz Yüze Toplantılar <input type="checkbox"/>			
Adres:	Web sitesi / E-Posta <input type="checkbox"/>			
E-Posta:	Diđer (Açıklayınız) <input type="checkbox"/>			
Paydař Türü				
Kamu Kurumu <input type="checkbox"/>	PEK <input type="checkbox"/>	Özel řirket <input type="checkbox"/>	Meslek Odası <input type="checkbox"/>	STK <input type="checkbox"/>
İlgili Gruplar <input type="checkbox"/>	Sanayi Dernekleri <input type="checkbox"/>	İřçi Sendikaları <input type="checkbox"/>	Medya <input type="checkbox"/>	Üniversite <input type="checkbox"/>
İSTİřARE DETAYLARI				
Proje hakkında sorular:				
Proje endişeleri/geri bildirim:				
Yukarıda ifade edilen görüşlere verilen cevaplar:				

Kaydeden
Ad-Soyad/İmza

řikâyetçi
Ad-Soyad/İmza



This project is co-funded by the European Union, the Republic of Turkey and the World Bank
Bu Proje Avrupa Birliđi, Türkiye Cumhuriyeti ve Dünya Bankası tarafından ortaklařa finanse edilmektedir

EK 6: GAZETE İLANI

KARAPINAR SU İLETİM HATTI PROJESİ PAYDAŞ KATILIM TOPLANTISINA DAVET

Konya Su ve Kanalizasyon İdaresi Genel Müdürlüğü ve İller Bankası A.Ş. tarafından Dünya Bankası finansmanı ile yürütülecek olan “Sürdürülebilir Şehirler Projesi-II Ek Finansman (SSP-II-EF)” kapsamında Konya ili, Karapınar İlçesi sınırları içinde yapılması planlanan Karapınar Su İletim Hattı Projesi için yürütülen çevresel ve sosyal çalışmalar kapsamında halkı bilgilendirmek, halkın görüş ve önerilerini almak, inşaat ve işletme dönemlerinde halk ile işbirliği tesis etmek üzere İdare tarafından planlanan ve aşağıda detayları verilen “Paydaş Katılım Toplantısı” düzenlenecektir.

Halkımıza saygı ile duyurulur.

Toplantı Yerleri ve Tarihleri

BAĞLI İLİ/ İLÇESİ	YER	TARİH	SAAT
Karapınar / KONYA	KOSKİ Karapınar Şube Müdürlüğü Hizmet Binası: Kale Mahallesi, Gülbahçe Caddesi, No:3/F, Karapınar/Konya	19.12.2023	11:00

Proje Sahibi : Konya Su ve Kanalizasyon İdaresi
Genel Müdürlüğü
Telefon : 0 332 221 61 00
E – posta : koski@hs03.kep.tr koski@hs01.kep.tr

ÇSYP Raporu Hazırlayan Kuruluş :
ENCON Çevre Danışmanlık Ltd. Şti
Telefon : +90 (312) 447 71 23

BASIN: 1945911



This project is co-funded by the European Union, the Republic of Turkey and the World Bank
Bu Proje Avrupa Birliği, Türkiye Cumhuriyeti ve Dünya Bankası tarafından ortaklaşa finanse edilmektedir

08 7 ARALIK 2023 PERŞEMBE

PUSULA

REKLAM

İŞ İLANI

KONYA İ. ORGANİZE SANAYİ BÖLGESİNDE BULUNAN FİRMAMIZDA İYİHAYAT EĞİLMEK ÜZERE:

- **YARDAMLI İSTİHDAH CALIŞILACAK.**
 - Tem Zor Askerliği yapmış,
 - 18-45 yaş aralığında,
 - Ekip çalışmasına uygun ve disiplinli,
 - Planlı ve disiplinli çalışma yeteneğine sahip,
- **ÇİC Tırnak Tıraş Operatörü**
- **OB İkiyane Makine Operatörü**
- **Materyal İşleme Makine Operatörü**
- **Ölçümler Tırnak Tıraş Operatörü**
- **Ölçümler Tırnak Tıraş Operatörü**
- **Kalıp Alınmayan Döküm Operatörü**
- **Alüminyum İşçisi/Proje Döküm Operatörü**
- **Alüminyum Tıraş Operatörü**

Poste/yazışmada personel alınmayacaktır.

YER HAKLARI

"BÖLÜM BAŞLI PRİM" - "GECİCİ BAŞLI PRİM" - "TAM ÇALIŞMA PRİMİ"

BAŞVURULAR SADECE TOPLANTILARDA.

HERVİ ÖZDEMİR KANLI

KONYA İ. ORGANİZE SANAYİ BÖLGESİ SEÇİMLİ MERKAZ KARAYAT
KONYA İ. ORGANİZE SANAYİ BÖLGESİ SEÇİMLİ MERKAZ KARAYAT
BÜSAN SANAYİ BÖLGESİ SEÇİMLİ MERKAZ KARAYAT
BÜSAN SANAYİ BÖLGESİ SEÇİMLİ MERKAZ KARAYAT

Yıldız Pül Demirçelik Motor Parçaları Sanayi A.Ş.
İzmir Organize Sanayi Bölgesi, 4. Kurum Alanı, 102. Blok, Cad. No:37/11, 42140
Seyhan / Konya / Türkiye. Tel: +90 344 3 104 / E-mail: info@yildazpul.com.tr

DEV ÇELİK
DEMİR HIRDAVAT SAN. TİC. LTD. ŞTİ.

- C-E ehliyetine sahip
- Psikoteknik ve SRC belgeli
- Sanayi bölgelerine hakim
- Askerliğini yapmış
- 25-30 yaş arası
- Bay

ŞEHİR İÇİ KAMYON ŞOFÖRÜ
aranmaktadır.

Müracaatlar şahsen yapılacaktır.

DEVÇELİK DEMİR HIRDAVAT SAN. TİC. LTD. ŞTİ.
Büyükkaymak OSB Mah. Evrenköy Cad. No: 4/1
RANDEVU TEL: 345 45 45 (pbx)

DEV ÇELİK
DEMİR HIRDAVAT SAN. TİC. LTD. ŞTİ.

OTOMATİK ŞERİT TESTERE MAKİNASI
ve
ELEKTRİKLİ GEZER VİNC KULLANILAN
ELEMANLAR ALINACAKTIR.

- Askerliğini yapmış
- 25 yaşını aşmamış
- Terchen lise mezunu

Müracaatlar şahsen yapılacaktır.

DEVÇELİK DEMİR HIRDAVAT SAN. TİC. LTD. ŞTİ.
Büyükkaymak OSB Mah. Evrenköy Cad. No: 4/1
RANDEVU TEL: 345 45 45 (pbx)

KONYA'NIN
GÜNCEL
YAŞAM VE
SPOR DERGİSİ

Pusula
Life

DOLU DOLU
OKURLARINLA
BULUŞUYOR

444 5 630

facebook.com/pusulahaber
pusula.konya

REKLAM VE İLANLARINIZ İÇİN
444 56 30 • www.pusulahaber.com.tr

ELEMAN ARANIYOR
AŞÇI
AŞÇI YARDIMCISI
ve GARSON
ARANIYOR

NOT: 25 - 45 Yaş aralığında
SARAY LOKANTASI - SADIK ÖZCAN
Büsan Sanayi Köşgeb Cad.1.Sk.No:32 Karatay / KONYA
CEP: 0533 433 00 58

T.C. KONYA 14. ASLİYE CEZA MAHKEMESİ İLAN

Doğru No : 13011820-2022/770-Ceza Dava Dosyası
KARAR NO : 2023/386
Kamu Yararına Tahsis Edilmiş Eya Hakkında Hırsızlık suçundan sanık Ömer ÇETİNKAYA hakkında açılan davanın yapılan yargılaması sonunda sanığın ilanıne tahliye karar verilmiş olmasına; Mahkememize ait yargılamaya esas ve karar numaraları yazılı 12/06/2023 tarihli karar ile Abdullah ve Şükran oğlu, 15/06/2001 doğumlu, sanık Ömer ÇETİNKAYA'ya Kamu Yararına Tahsis Edilmiş Eya Hakkında Hırsızlık suçundan 1 yıl 3 ay hapis cezası karar verilmiş; söz konusu kararın bilmeyi olduğu adres itibarıyla kendisine tahliye edilmediği, bildirmiş olduğu herhangi bir yurt dışı adresinin de bulunmadığı, gerekçeli kararın sanığa tahliye edilme imkânının bulunmadığı, Türkiye adresi itibarıyla da tahliye imkânının bulunmadığı, söz konusu suçlu anlaşılmalıdır. Anlaşılmalıdır. 7201 Sayılı Tebliğat Kanununun 29. Maddesine göre ilgilinin bilgisine en emim bir şekilde ulaştırılmak üzere ilanıne tahliye, ilan tarihinden itibaren 15 gün sonra tahliye edilmiş sayılmasına, 7 gün içinde Mahkememize veya sanığın bulunduğu yer Nöbetçi Asliye Ceza Mahkememize varılacak bir dilekçe veya butanlağın geçirmek koşuluyla zabıt katibine beyanına ya da varılacak bir dilekçe ile tahliye talebinde bulunabileceği hususuna ilanıne tahliye olunur. 01.12.2023

Resmî Mektup www.fan.gov.tr/de Basm: 1946222

KARAPINAR SU İLETİM HATTI PROJESİ HALKIN KATILIMI TOPLANTISINA DAVET

Konya Su ve Kanalizasyon İdaresi Genel Müdürlüğü ve Her Demesi A.Ş. tarafından Dünya Bankası finansmanı ile yürütülecek olan "Sürdürülebilir Şehirler Projesi-II Ek Finansman (SGP-II-EEF) kapsamında Konya il, Karapınar İlçesi sınırları içinde yapılması planlanan Karapınar Su İletim Hattı Projesi için yürütülen çevresel ve sosyal değerlendirme kapsamında halka bilgilendirme, halkın görüş ve önerilerini almak, inşaat ve işletme döneminde halk ile ilgili tesis etmek üzere ilare tarafından planlanan ve aşağıda detayları verilen "Halkın Katılımı Toplantısı" düzenlenecektir. Halkımıza saygılı ve duyurulur.

Toplantı Yerleri ve Tarihleri			
BAGLI İLİLCESİ	YER	TARİH	SAAT
Karapınar/KONYA	KOSKI Karapınar Şube Müdürlüğü Hizmet Binası: Kule Mahallesi, Gölbağçe Caddesi, No:3/F, Karapınar/Konya	19.12.2023	11.00

Proje Sahibi : Konya Su ve Kanalizasyon İdaresi Genel Müdürlüğü
Telefon : 0 332 221 61 00
E - posta : koski@hs03.kep.tr koski@hs01.kep.tr
ÇSVP Raporu :
Hazırlayan Kuruluş : ENCON Çevre Danışmanlık Ltd. Şti.
Telefon : +90 (312) 447 71 23

Resmî Mektup www.fan.gov.tr/de Basm: 1946432

MERAM BELEDİYE BAŞKANLIĞINDAN İLAN

Meram İlçesi Hadim Mahallesi 40394 ada 1 nolu parselin bulunduğu bölgede (M731 nolu düzenleme sahası), 3194 sayılı İmar Kanununun 18. maddesi gereğince arazi ve arazi düzenlemesi Meram Belediye Encümeni'nin 01/11/2023 tarih ve 1930 sayılı kararı, Büyükşehir Belediye Encümeni'nin 21/11/2023 tarih ve 717 sayılı kararı ile onayımı okuy. Belediye Encümeni 2. Kat İlan parçasında 07/12/2023 tarihinden itibaren 1(bir) ay süre ile satışa çıkarılmaktadır. İlan olunur.

Resmî Mektup www.fan.gov.tr/de Basm: 1945573

MERAM BELEDİYE BAŞKANLIĞINDAN İLAN

Meram İlçesi Yaka Mahallesi 705 ada 1, 2, 3, 4, 5, 6, 8, 10, 11, 12, 13, 14, 16, 20, 21 ve 22 nolu parsellerin bulunduğu bölgede (M715 nolu düzenleme sahası), 3194 sayılı İmar Kanununun 18. maddesi gereğince arazi ve arazi düzenlemesi Meram Belediye Encümeni'nin 01/11/2023 tarih ve 1827 sayılı kararı, Büyükşehir Belediye Encümeni'nin 14/11/2023 tarih ve 705 sayılı kararı ile onayımı okuy. Belediye Encümeni 2. Kat İlan parçasında 07/12/2023 tarihinden itibaren 1(bir) ay süre ile satışa çıkarılmaktadır. İlan olunur.

Resmî Mektup www.fan.gov.tr/de Basm: 1945563



This project is co-funded by the European Union, the Republic of Turkey and the World Bank
Bu Proje Avrupa Birliği, Türkiye Cumhuriyeti ve Dünya Bankası tarafından ortaklaşa finanse edilmektedir

Yürü, iyilik et; zaman iyiliği tanır.
Hz. Mevlana

Vuslat Vakti
7-17 Aralık 2023
Mevlana Kültür Merkezi

750. Vuslat
Mevlana Yılı 2023

Torku
Doğal olarak bizden

SEBİ ARUS MEVLANA'NIN 750. VUSLAT YILDÖNÜMÜ

YAKIN DOKUZ AY ÖZEL SEĞİLE İÇERİĞİ İZLENDİĞİNİZDE, VUSLAT VAKTİ MİZAMIZI VAKİNLİ AŞTIRAN, BİRİMİZİ DEĞİŞTİRENİZ.

OKUMUS **PUSULA** **EPİ PARKE**

OKUMUS.COM.TR DOĞRUYU ARAYANA FLOORPAN

7 ARALIK 2023 PERŞEMBE www.pusulahaber.com.tr 4 TL

VUSLAT VAKTİ

HZ. MEVLANA'NIN 750. VUSLAT YILDÖNÜMÜ ULUSLARARASI ANMA TÖRENLERİ "750. VUSLAT YÜRÜYÜŞÜ" İLE BAŞLAYACAK

07-17 Aralık 2023 tarihleri arasında düzenlenecek Hz. Mevlana'nın 750. Vuslat Yıldönümü Uluslararası Anma Törenleri arasında da düzenlenecek törenlerin bu yılki teması "Vuslat Vakti" olacak. Törenler başlangıçta 14 Ocak Mevlana Caddesi'nde gerçekleştirilecek "750. Vuslat Yürüyüşü" ile start alacak. Yürüyüşün ardından Mevlana Meydanı'nda Nevbe Konseri düzenlenecek. Akşam da ilk kez Ayın Şerif programı icra edilecek.

HER AKŞAM SEMA
Kültür ve Turizm Bakanlığı, Konya Valiliği ve Konya Büyükşehir Belediyesi tarafından düzenlenen programın gence Mevlana Kültür Merkezi Sema Salonu'nda 7-17 Aralık'ta her akşam saat 20.00'de, ayrıca 8-10, 16 ve 17 Aralık'ta saat 14.00'te aynı program yapılacaktır. Her akşam dünyaca ünlü sanatçı ve Almanya'dan gelen törenler kapsamında konser verilecek. 7'de

KONYASPOR RAHAT TURLADI
Spor'da

KARATAY'A TABİAT MEKTEBİ' GELİYOR
Karatay Belediyesi tarafından Çeltik Parkı yanında kurulacak Karatay Tabiat Mektebi'nin yapımı tamamlanmış. 6'da

MESNEVİ'NİN TIPKISI
Hz. Mevlana Celaleddin-i Rumi'nin sevgi, hoşgörü ve barışın önem taşıyan eserini Mesnevi'nin tipkısını yayınladı. 4'te

SELÇUKLU 2. EL PAZARI HİZMETTE

86 BİN ÖĞRENCİ ECDADA GİTTİ
Konya Büyükşehir Belediyesi'nin "Tabiiyet Çocuğu Evde" temasıyla düzenlenen gönüllük çalışmaları kapsamında bu yıl 86 bin öğrenci katıldı. 6'da

KELEBEKLER 'VUSLAT'A HAZIR
Konya Tropikal Kelebek Bahçesi, Hz. Mevlana'nın 750. Vuslat Yıldönümü Uluslararası Anma Törenlerinde 30 bin kelebek ile ziyaretçilerini bekliyor. 4'te

ELİF
Geleceğin Yatırımını Bugünden Seçiliyorsunuz!
444 78 94

ME REKİMLERİ
5. BÜYÜKŞEHİR • 4'TE

BERKAYAN ÖZÜR BİSİNGÖZÜ
MİZAMIZI DAKIR • 4'ÜN

EN BÜYÜK İZMALK
MEHMET HAN • 7'DE



This project is co-funded by the European Union, the Republic of Turkey and the World Bank
Bu Proje Avrupa Birliği, Türkiye Cumhuriyeti ve Dünya Bankası tarafından ortaklaşa finanse edilmektedir

EK 7: PAYDAŞ KATILIM TOPLANTISINA DAİR SUNUMLAR VE BROŞÜRLER

<p>Karapınar Su İletim Hattı Projesi, Türkiye'deki şehirlerde sürdürülebilir kalkınmayı desteklemek için Sürdürülebilir Şehirler Projesi-II - Ek Finansman (SSP-II-EF) kapsamında yer alan alt projelerden biridir. SSP-II-EF, özellikle afetlere ve iklim değişikliğinin hafifletilmesine ve risklere karşı şehir direncine ilişkin proje yaklaşımlarını geliştirmeyi amaçlamaktadır.</p> <p>Dünya Bankası (DB) tarafından finanse edilen proje, İller Bankası A.Ş. aracılığı ile KOSKİ tarafından yürütülecektir.</p> <p>Proje, 101,35 km'lik içmesuyu isale hattının inşası ile Karapınar Grup Mahallelerinde güvenli, yeterli ve sürdürülebilir içme suyu sağlanmasını amaçlamaktadır.</p> <p>Proje kapsamında içme suyu Mavi Tünel Projesi'nden temin edilecek ve bir terfi merkezi vasıtasıyla mevcut Karapınar Su Deposuna iletilecektir. Mevcut durumda içme suyu sisteminin yetersiz kalması, ekonomik ömrünü doldurmuş olması ve pahalı işletme maliyetlerine yol açması, güvenilir hizmet sunumu açısından KOSKİ'ye ek yük getirmektedir.</p> <p>Bu kapsamda Proje, 2055 hedef yılı ile Karapınar Grubu İlçelerine güvenilir ve sürdürülebilir içme suyu sağlanması için 101,35 km'lik içme suyu iletim hattı ve pompa istasyonu inşaatı ile KOSKİ'nin güvenilir hizmet sunmaya devam etmesini sağlayacaktır.</p>	<p>Proje ile hizmet verilmesi öngörülen nüfus yaklaşık 95.900 kişidir. Proje alanı, Türkiye'nin İç Anadolu Bölgesi'nde yer alan Konya İli Karapınar Grubu'nda (Karapınar, Karatay, Çumra ve Meram İlçeleri) yer almaktadır. (Bkz: Şekil 1).</p> <p>Projenin beklenen sonuçları aşağıdaki gibidir:</p> <ul style="list-style-type: none">• Proje, KOSKİ'nin Karapınar Grubu ilçelerine güvenli ve yeterli içme suyu sağlayacaktır.• Proje, Türkiye'nin içme suyu için oluşturulan ulusal ve AB düzenleyici gereksinimlerine uyum sağlamasına katkı sağlayacaktır.• Proje, proje alanında yaşayan insanların iyileştirilmiş su hizmetlerine erişimini artıracaktır. <p>Projenin inşaatının on iki (12) ayda tamamlanması planlanmaktadır.</p> <p>İnşaat ve işletme aşamalarında istihdam edilecek toplam işçi sayısı kesin olmamakla birlikte, inşaat ve işletme aşamalarında sırasıyla 100 ve 10 olarak öngörülmektedir. Projenin işe alım sürecinde yerel halka öncelik verilecektir.</p> <p>Proje, ulusal mevzuatın yanı sıra DB Koruma Politikaları, yönergeler, standartlar ve en iyi uygulama belgeleri de dahil olmak üzere ulusal ve uluslararası standartlarla uyumlu olacaktır.</p>	 <p>Şekil 1: Proje Alanı</p> <p>Beklenen etkilerin yönetimi için bir Çevresel ve Sosyal Yönetim Planı (ÇSYP) geliştirilmiştir.</p> <p>ÇSYP, Projenin geliştirilmesinden kaynaklanan olası çevresel ve sosyal etki ve riskleri belirlemek ve önemli olumsuz çevresel etkiler için etki azaltma önlemleri önermek amacıyla hazırlanmıştır.</p> <p>Ayrıca ÇSYP kapsamında uygulanacak izleme ve denetim faaliyetleri de tanımlanmıştır. ÇSYP çalışmaları kapsamında toprak ve hava ortamları, gürültü, su kaynakları, atıklar, trafik üzerinde oluşabilecek etkiler belirlenmiş ve ilgili etki azaltma önlemleri belirtilmiştir.</p> <p>İzleme gereklilikleri de ÇSYP kapsamındaki izleme tablolarında tanımlanarak sunulmuştur.</p>
<p>Buna göre projenin inşaat aşamasında, üst toprak kaybı, toprak kirliliği, toz emisyonları, kimyasalların depolanması ve kullanımı, gürültü, sızıntı, su kirliliği, atık üretimi, halk sağlığı ve güvenliği ve iş sağlığı ve güvenliği, işletme aşamasında ise atıklar, gürültü, geçim kaynakları, şikâyetler, paydaş katılımı, iş sağlığı ve güvenliği ve işgücü gibi parametreler ÇSYP'de belirlenen şartlara uygun olarak izlenecektir.</p> <p>Bu Çevresel ve Sosyal Yönetim Planı (ÇSYP)'nin uygulanmasından sorumlu ana kurum, projenin inşaatından ve işletme aşamalarından da sorumlu olan Konya Su ve Kanalizasyon İdaresi (KOSKİ)'dir. Ayrıca, projenin farklı aşamalarında çeşitli taraflar (Yükleniciler, Proje Uygulama Birimi, İLBANK, vb.) ÇSYP kapsamında çeşitli konularda sorumluluk alacaklardır. Sözü edilen tüm çalışmalar KOSKİ tarafından koordine edilecektir.</p> <p>Proje dokümanları ayrıca KOSKİ'nin internet sitesi üzerinden yayınlanmıştır ve talep edilmesi halinde bu dokümanlar KOSKİ tarafından paylaşılacaktır.</p> <p>Konya halkının hem inşaat hem de işletme aşamasında Proje ile ilgili endişelerini, görüşlerini, şikâyetlerini ve önerilerini almak adına bir Şikâyet Giderme Mekanizması kurulmuştur.</p> <p>Bu mekanizma aracılığıyla iletilen şikâyetler, hızlı ve hassas bir şekilde ele alınacaktır.</p>	<p>Şikâyet Giderme Mekanizması'nın kurulmasından ve uygulanmasından sorumlu kurum KOSKİ olacaktır. Bu kapsamda proje ile ilgili beklenti, görüş, öneri ve şikâyetlerin paylaşılması için aşağıda verilen iletişim kanalları da ayrıca kullanılabilir:</p> <ul style="list-style-type: none">• Paydaş Katılım Toplantıları• KOSKİ Telefon: 185• KOSKİ Faks: 0 332 221 61 00• E-mail: koski@hs03.kep.tr koski@hs01.kep.tr• Web Sitesi: https://www.koski.gov.tr/sayfa/bize-yazin <p>Tüm iç ve dış paydaşlar, projeye ilgili şikâyetlerini ve geri bildirimlerini doğrudan devlet yetkililerine iletmek için alternatif ve iyi bilinen bir kanal olarak tüm proje paydaşlarının erişimine açık olan ve ülke çapında kullanılan Cumhurbaşkanlığı İletişim Merkezi (CİMER) gibi diğer şikâyet giderme mekanizmalarından da yararlanma hakkına sahip olacaktır.</p> <p>CİMER iletişim bilgileri;</p> <ul style="list-style-type: none">• CİMER Web Sitesi: www.cimer.gov.tr• CİMER Çağrı merkezi: 150• CİMER Telefon: +90 312 525 55 55• CİMER Faks: +90 312 473 64 94• CİMER Resmî Yazı Adresi: TC İletişim Başkanlığı Kızıllırmak Mah. Mevlana Bulvarı No:144 ÇANKAYA/ANKARA• Bireysel başvurular için valilikler, bakanlıklar ve kaymakamlıklardaki halkla ilişkiler masaları ile görüşünüz.	<p>SÜRDÜRÜLEBİLİR ŞEHİRLER PROJESİ-II EK FİNANSMAN</p> <p>KARAPINAR SU İLETİM HATTI PROJESİ</p> <p>BİLGİLENDİRME BROŞÜRÜ</p> <p>ARALIK 2023</p> 

Şekil A10.1. PKT Broşürü



This project is co-funded by the European Union, the Republic of Turkey and the World Bank
Bu Proje Avrupa Birliđi, Türkiye Cumhuriyeti ve Dünya Bankası tarafından ortaklařa finanse edilmektedir



řekil A10.2. PKT Fotoğrafları



This project is co-funded by the European Union, the Republic of Turkey and the World Bank
Bu Proje Avrupa Birliği, Türkiye Cumhuriyeti ve Dünya Bankası tarafından ortaklaşa finanse edilmektedir

EK 8: PAYDAŞ KATILIM TOPLANTISINDA SUNULAN SUNUM

SÜRDÜRÜLEBİLİR ŞEHİRLER PROJESİ – II EK FİNANSMAN

KARAPINAR SU İLETİM HATTI PROJESİ

PAYDAŞ KATILIM TOPLANTISI

BİLGİLENDİRME SUNUMU

ARALIK 2023



KAPSAM/GÜNDEM

KARAPINAR SU İLETİM HATTI PROJESİ

- Proje finansörü, aracısı ve yürütücüsü kimdir?
- Proje'nin beklenen faydaları nelerdir?
- Çevresel ve Sosyal Çalışmalar nedir?
 - Olası çevresel ve sosyal etkiler
 - Etki azaltıcı önlemler ve yönetim stratejileri
- Paydaş Katılımı: Sürece nasıl dahil olabilirsiniz?
- Sorular ve Cevaplar (Proje ile ilgili soru, beklenti, görüş ve öneriler)



PROJE FİNANSÖRÜ KİMDİR?
PROJE ARACISI KİMDİR?
PROJE YÜRÜTÜCÜSÜ KİMDİR?



PROJENİN FİNANSÖRÜ: DÜNYA BANKASI



PROJENİN ARACISI: İLLER BANKASI ANONİM ŞİRKETİ GENEL MÜDÜRLÜĞÜ



PROJENİN YÜRÜTÜCÜSÜ: KONYA BÜYÜKŞEHİR BELEDİYESİ
SU VE KANALİZASYON İDARESİ GENEL MÜDÜRLÜĞÜ (KOSKİ)



PROJENİN YERİ

- ❖ Proje, Konya İli Karapınar Grubu'nda (Karapınar, Karatay, Çumra ve Meram İlçeleri) yer almaktadır. Karapınar ilçesi, Konya il merkezinin 94 kilometre doğusunda yer almaktadır.
- ❖ Proje ile Karapınar Grubu İlçelerine güvenilir ve sürdürülebilir içme suyu sağlanması ve 101,35 km'lik içme suyu iletim hattı ve pompa istasyonu inşaatı ile KOSKİ'nin güvenilir hizmet sunma konusundaki ek yükünün kaldırılması hedeflenmektedir.

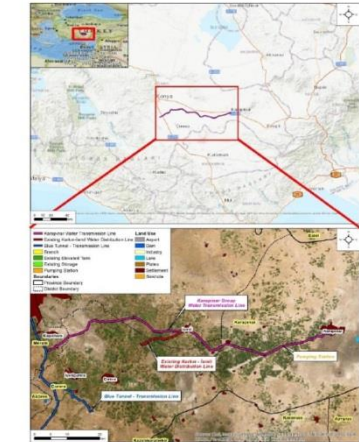



This project is co-funded by the European Union, the Republic of Turkey and the World Bank
Bu proje Avrupa Birliği, Türkiye Cumhuriyeti ve Dünya Bankası tarafından ortaklaşa finanse edilmektedir

ÇEVRESEL VE SOSYAL ÇALIŞMALARIN KAPSAMI



TOPRAK ORTAMI

Olası Etkiler

- Üst toprak kaybı
- İnşaat makine ve ekipmanlarında kullanılacak yakıt, boya ve yağların sızması ve dökülmesi nedeniyle toprak kirlenmesi riski
- Proje kapsamında oluşacak katı veya sıvı atıkların kontrolsüz depolanması veya bertaraf edilmesi durumunda oluşabilecek toprak kirliliği
- Erozyon riski

Alınacak Önlemler

- Sadece belirlenen çalışma sahaları ve güzergahları kullanılarak kirlenmeye maruz kalacak toprak miktarı minimuma indirilecektir.
- Şantiyede kullanılacak iş makinesi ve araçlar için gerekli olan yakıt, öncelikle en yakın istasyondan sağlanacak; gerekli görülmesi halinde sahada depolanabilecek yakıtlar, gerekli sızdırmazlık önlemlerinin alındığı alanlarda depolanacaktır.
- Erozyona sebep olmamak için bitkisel toprağın sıyırılması olması gerekenden erken yapılmayacaktır ve sıyrılan toprak uygun koşullarda (çevre düzenlemesi vs.) yeniden kullanılmak üzere depolanacaktır.



SU KAYNAKLARI

Olası Etkiler

- İnşaat aşamasında, çalışanların günlük ihtiyaçları su temini gereksinimini yaratacaktır.
- Projenin inşaat aşamasında toz bastırma için su kullanılacaktır.

Alınacak Önlemler

- Boruların ve pompaların bakım ve onarım işleri geciktirilmeden yapılacaktır.
- Toz bastırma faaliyetleri için sulamaya bağlı yüzey akışı önlenecektir.
- İnşaat çalışmalarında oluşacak atıksu, su kaynaklarına deşarj edilmeyecektir.



KARASAL BİYOÇEŞİTLİLİK

Olası Etkiler

- Flora - fauna türleri üzerindeki olası riskler

Alınacak Önlemler

- Proje alanı içerisinde korunan ve hassas ekosistemler veya türlerin olması öngörülmektedir.
- Çalışma alanı sınırları içerisinde gerekli görülmedikçe bitki örtüsü temizliği yapılmayacaktır. Bitki örtüsü temizliği yapılan yerlerde mümkün olduğunca tekrar bitkilendirme yapılacaktır.
- Arazi hazırlığı aşamasından önce, inşaat faaliyetlerinin yapılacağı bölge önceden belirlenecek ve bu sınırların dışına çıkılmayacaktır.





This project is co-funded by the European Union, the Republic of Turkey and the World Bank
Bu Proje Avrupa Birliği, Türkiye Cumhuriyeti ve Dünya Bankası tarafından ortaklaşa finanse edilmektedir

HAVA KALİTESİ VE GÜRÜLTÜ

Olası Etkiler

- Projenin inşaat aşamasında hava kalitesi üzerindeki başlıca etkiler, malzeme taşıma, araç hareketi ve ağır iş makinelerinden (kamyonlar, ekskavatörler, vb.) kaynaklanan emisyonlardan kaynaklı etkiler olacaktır. Hava kirliliği esas olarak toz emisyonları ve egzoz emisyonları ile sera gazı emisyonları kaynaklı olacaktır.
- Sahanın hazırlanması ve inşaat faaliyetleri için kullanılacak ulaşım araçları, makineler ve dış mekan ekipmanları tarafından gürültü oluşması beklenmektedir.

Alınacak Önlemler

- İnşaat sahalarında hayat şartlarını olumsuz etkileyecek kadar toz oluşumu olması durumunda sulama yapılarak toz bastırılacaktır.
- İhtiyaç durumunda inşaat alanında gürültü bariyerleri kullanılarak gürültü azaltımı sağlanacaktır.
- İnşaat araçlarının şantiyeye girmeyi beklerken veya şantiyede beklerken motorlarını çalışır durumda tutmalarına izin verilmeyecektir.
- Proje kapsamında mümkün mertebe gürültü seviyesi düşük ekipman seçimine özen gösterilecektir.
- İnşaat faaliyetleri mümkün olduğunca gündüz saatlerinde yapılacaktır.



TRAFİK

Olası Etkiler

- Şehir içinde ve tesis çevresinde gerçekleştirilecek inşaat faaliyetleri dolayısıyla trafiğin artması ve aksaması

Alınacak Önlemler

- Trafik Yönetim Planı hazırlanacak ve trafiği etkileyecek tüm faaliyetler bu plana göre yapılacaktır.
- Trafik, trafik güvenliğini ve trafik akışındaki aksamaları minimuma indirecek şekilde düzenlenecektir.
- Yolların kapatılması gerekiyorsa resmi izinler alınacak ve aksaklığın güzergahı ve süresi önceden belirlenecektir.
- Alternatif güzergahlar belirlenecek ve ulaşım trafiğin yoğunluğuna göre programlanacaktır.
- Gerekli trafik levhaları ve bariyerler yüklenici tarafından konulacaktır.
- Şikayet mekanizması kurulacak ve işletilecektir.



ATIK OLUŞUMU

Atık Üretecek Olası Kaynaklar

- İnşaatta çalışacak personel kaynaklı katı atık oluşumu
- Ahşap, kağıt, karton, plastik vb. ambalaj atıkları
- Proje'nin inşaat ve işletme aşamaları kapsamında oluşabilecek tehlikeli ve özel atıklar, kontamine kaplar, bez ve giderler, atık pil ve akümülatörler, atık yağlar vb.
- Hafriyat ve inşaat atıkları



Alınacak Önlemler

- Proje kapsamında oluşacak atıklar atık yönetimi hiyerarşisine göre yönetilecektir.
- Atıklar çok bekletilmeden bertaraf edilecektir.
- Geri dönüştürülemeyen ve değerlendirilemeyen katı atıklar şantiye sahasındaki çöp konteynirlerinde toplanacak ve belediye tarafından uzaklaştırılacaktır. Atıkların sahada yakılması veya gömülmesi söz konusu olmayacaktır.
- Atık oluşumu, depolanması ve bertarafı ile ilgili kayıtlar tutulacaktır. Geçici depolanan atıklar özelliklerine göre sınıflandırılacaktır.



SOSYO-EKONOMİ

Olası Etkiler

- Projenin inşaat aşamasında toz, gürültü, ulaşımın aksamaması gibi hususlar söz konusu olabilir.
- Proje kapsamında çalıştırılacak iş gücünün; çalışma şartları, haklarının korunması, iş sağlığı ve güvenliği gibi konular üzerindeki olası etkileri olabilir.

Alınacak Önlemler

- Çalışanların ulusal iş hukuku kapsamındaki haklarıyla ilgili açık ve anlaşılır bir şekilde bilgilendirilmesi
- İş Sağlığı ve Güvenliği kapsamında inşaat aşamasında çalışanlara ve operasyon ve bakım personeline eğitimler verilmesi
- Çalışanların ve üçüncü kişilerin, proje ile ilgili alanlara girişinin kontrollü bir şekilde sağlanması, Proje alanının güvenliğini sağlamak için gerekli izinlere sahip kişilerin veya kuruluş görevlilerinin alana erişime izin verilmesi
- Tüm ekipmanın uygun çalışma düzeninde çalıştırılması
- Şikayet mekanizmasının kurulması ve işletilmesi





This project is co-funded by the European Union, the Republic of Turkey and the World Bank
Bu Proje Avrupa Birliği, Türkiye Cumhuriyeti ve Dünya Bankası tarafından ortaklaşa finanse edilmektedir

ARKEOLOJİ VE KÜLTÜREL MİRAS

Olası Etkiler

- İnşaat aşamasında bilinmeyen arkeolojik yerleri ve kalıntıları keşfetme ve bunlara verilecek olası zararlar
- İnşaat aşamasında bulunan arkeolojik yerlerin ve kalıntıların değerli olduğunu fark edmeden önemli kültürel değerlerin kaybedilmesi

Alınacak Önlemler

- ✓ Kültürel mirasın korunmasının önemi ve Proje'nin kültürel miras kaynaklarına olan etkilerini önleme, en az indirme veya hafifletme taahhütleri konusunda farkındalıklarını artırmak için tüm Proje personeli ve Taşeronlara eğitim verilecektir. Eğitim KOSKI/PUB Ç&S Uzmanı tarafından yürütülecektir.
- ✓ Yüklenici ve Taşeronlarla yapılan sözleşmelerde inşaat süresince inşaat kaynaklı zararların karşılanmasına yönelik hükümler yer alacaktır.
- ✓ Yüklenicinin Proje alanında yapacağı işler sırasında herhangi bir taşınır veya taşınmaz kültür varlığı ile karşılaşması durumunda, Yüklenici tüm işleri durdurmalı, 2863 sayılı Kanun'un 4. maddesi uyarınca KOSKI tarafından en yakın Mahalli İdare veya Müze Müdürlüğü'ne haber vermeli ve bundan sonra ilgili makamdan gelecek talimatlara uymalıdır.



PAYDAŞ KATILIMI: SÜRECE NASIL DAHİL OLABİLİRSİNİZ?

Görüş ve Şikayet Bildirme Mekanizması

Proje kapsamında bir Şikayet Mekanizması kurulacak ve herkes tarafından erişilebilir olacaktır.

Proje ile ilgili beklentilerinizi, görüşlerinizi, önerilerinizi ve şikayetlerinizi;

- Paydaş Katılım Toplantıları sırasında,
- KOSKI internet sitesini kullanarak,
- Şikayet Mekanizmasını kullanarak,
- Alo 153 ve Alo 185 Acil Yardım Hattı aracılığıyla,
- Cumhurbaşkanlığı İletişim Merkezi (CİMER) aracılığıyla,
- KOSKI proje temsilcisi aracılığıyla iletebilirsiniz.

Telefon: 0332 221 61 00

Adres: İhsaniye Mh. Kazım Karabekir Cd. No :56 42060 Selçuklu/Konya

E-mail: koski@hs01.kep.tr, koski@hs03.kep.tr

- Bu toplantıda sunacağımız görüş, öneri ve şikayetleriniz kayıt altına alınarak nihai raporda ilgili paydaşların (KOSKI, İLBANK, DB) bilgisine sunulacaktır.



SÜRDÜRÜLEBİLİR ŞEHİRLER PROJESİ – II EK FİNANSMAN

KARAPINAR SU İLETİM HATTI PROJESİ

**KATILIMINIZ VE İLGİNİZ İÇİN TEŞEKKÜR EDERİZ!
SORULAR, YORUMLAR VE GÖRÜŞLER ?**





This project is co-funded by the European Union, the Republic of Turkey and the World Bank
Bu Proje Avrupa Birliği, Türkiye Cumhuriyeti ve Dünya Bankası tarafından ortaklaşa finanse edilmektedir

EK 9:PAYDAŞ KATILIM TOPLANTISI KATILIMCI LİSTESİ

KARAPINAR SU İLETİM HATTI PROJESİ TOPLANTISI KATILIMCI LİSTESİ				
TOPLANTI YERİ	KOSKİ Karapınar Şube Müdürlüğü Hizmet Binası			TARİH: 19.12.2023
SAAT: 11:00				
KATILIMCILAR				
Sıra No	İsim - Soyisim	Meslek	Temsil Ettiği Kurum / Yerleşim Yeri	Telefon Numarası - İmza
1.	Yusuf İsmail	Yerel Yönetim	KOSKİ	505 22 22 22
2.	Yusuf İsmail	Yerel Yönetim	KOSKİ	505 22 22 22
3.	Yusuf İsmail	Yerel Yönetim	KOSKİ	505 22 22 22
4.	Yusuf İsmail	Yerel Yönetim	KOSKİ	505 22 22 22
5.	Yusuf İsmail	Yerel Yönetim	KOSKİ	505 22 22 22
6.	Yusuf İsmail	Yerel Yönetim	KOSKİ	505 22 22 22
7.	Yusuf İsmail	Yerel Yönetim	KOSKİ	505 22 22 22
8.	Yusuf İsmail	Yerel Yönetim	KOSKİ	505 22 22 22
9.	Yusuf İsmail	Yerel Yönetim	KOSKİ	505 22 22 22
10.	Yusuf İsmail	Yerel Yönetim	KOSKİ	505 22 22 22

KARAPINAR SU İLETİM HATTI PROJESİ TOPLANTISI KATILIMCI LİSTESİ				
TOPLANTI YERİ	KOSKİ Karapınar Şube Müdürlüğü Hizmet Binası			TARİH: 19.12.2023
SAAT: 11:00				
KATILIMCILAR				
Sıra No	İsim - Soyisim	Meslek	Temsil Ettiği Kurum / Yerleşim Yeri	Telefon Numarası - İmza
1.	Yusuf İsmail	Yerel Yönetim	KOSKİ	505 22 22 22
2.				
3.				
4.				
5.				
6.				
7.				
8.				
9.				
10.				

